臺灣日日新報 夕刊　六月九日

專任外相就任の上 滿洲問題で聲明發表
國際情勢が面白からぬので 絶對的大方針を樹立

【東京九日發電通】帝國政府の滿洲に關する最大問題たる滿洲問題並に本問題に關聯する國際關係の轉換は必ずしも今後にあるに拘らず政府自身の態度は些か

消極的に 流れ、之に伴ひ國民大多數の態度も滿洲問題は既に一段落を告げたものと爲す傾きなきにしもあらず、それかあらぬか聯盟方面に於て調査委員の態度も今や漸く我に不利に傾きつつある等、全般的情勢は甚だ面白からぬ方向に向ひつつある結果軍部中央部では現内閣こそその成立の使命に鑑み一大決心を以て滿洲問題に關し、既定方針を基礎として絶對的大方針を樹立し、一路邁進すると共にこの大方針に基き帝國政府の名において中外に

聲明を發 し之に依り

一、外に對しては滿洲に對する動かすべからざる帝國の意志と、之を貫徹する強固なる決心を披瀝して列國の反省を促し

一、内に對しては國民をして眞に事態の重大なるを自覺せしめて國民として今後邁進すべき目標を明示し、その固き決心を喚起すべきである

とする方針の下に齋藤首相等に各關係方面を鞭撻しつつあつたが

首相以下 も漸くその急務なるを認識し專任外相の出現を待つて愈々具體化すべき決意を爲すに至つたやうである

聲明の反響を見て 或は即時承認か
軍部にも二つの意見

【東京九日發電通】滿洲國問題に付き陸軍部内にあつてはこの際直ちに正式承認を斷行して列國に對する帝國の動かすべからざる決意を明かにすると共に、その成長を積極的に助長すべしとする即時承認論と、獨立國としての形式準備を整へる必要もあり、且つ列國の情勢をも觀取せねばならぬとする尚早論の二論があり、まだ結論に達してゐないが、專任外相の就任を待つて行はるべき帝國政府の中外に對する斷乎たる聲明の反響を見て即時承認か否かを斷定することとなるべく、右に對する反響が依然としてかはらざる場合は直ちに承認を爲すものと見られる

商工業方面の救濟をも攻究
滿洲問題は今少し待ちたい 臨時議會は開くかも知れぬ
齋藤首相の時局談

【東京九日發電通】齋藤首相は八日議會散會後官邸に於て時局問題に付き左の如く語る

◇

今日天皇陛下のお召に依り宮中に參内、拜謁仰付けられましたが、天皇陛下におかせられては刻下の農村問題を始め時局に對し御軫念あらせられて在すを拜し恐懼至極であり、主として議會の狀勢に付き御下問を賜はりましたので今日迄の議會に於ける經過を詳細奉答申上げました

◇

農村問題 は極めて重大であるから議會が少しでも片付いたら大臣と協議の上對策を講じたい、單に農村對策のみならず商工業方面の救濟も攻究せねばならぬ

◇

滿洲國承認問題 は早く承認せよとの一般の意見であるが、餘り急いでやつては却つて後に問題を殘すこととなるので滿洲の狀勢が今少し落着くのを俟つ必要がある

◇

滿洲四頭政治統制 に就いても色々意見もあるが、幸に内田滿鐵總裁が十二日上京するので、充分意見を徴して見たいと思ふ

◇

政界の淨化 は是も必要で、議會が濟んだら著々この方面に進みたい、これを如何にして行くかに就いては各黨派とも違つた意見があるから、各閣僚とも相談して方針を決めたい、私個人の意見を茲に言明する譯に行かぬ、選界の淨化は政界淨化の一要素であるから根本的に研究したい

◇

四國大使との會見 は主として上海事件の外交交渉の經過と現狀に關して意見の交換を行つたのである

◇

農村問題其他の重要事項は其他案が出來れば臨時議會を開く樣になるかも知れぬと考へてゐる

植民地總督の「任期問題」
一黨の獨斷で奏請はしない
イギリスの植民地

水越幸一

地球の表面到る處に自國の領土を有し、太陽の沒することなしと誇れる大英國も、最近内には幾多經濟上の難問題に直面し、外には印度をはじめ屬領又は植民地に頻々として發生する諸問題に悩まされ、人をして大英國日既に沒せりとの言を爲さしむるに至つただが英國には國民多數の興望を荷なへる强固なる政府があり、外に

は鞏固なる植民地官吏が嚴然と控へて居るから、總て之等の諸問題も遂に

解決さ るる時期がある のではないかと思はるるのである英國では自治領又は植民地に對しては外交の場合と同じく舉國一致の態度を以て之に臨むことを其の方針として居る、一九二九年第二次勞働黨内閣組織の初期に於て

英國の總選擧ロイド總を退職せしむる必要を生じた時の首相マクドナルド氏は下院野黨の領袖たる自由黨のロイドジョジ氏、保守黨のボルドウヰン氏を招き、協議の結果、之を内奏したるが如きは人事に對する一方針を示すものであつて、中央及地方の地位がスダンをはじめ印度南亞利加がオーストラリアの諸植民地に

特殊の 關係を有つから之も一黨の獨斷にて奏請せざると云ふ點に於て其の用意の周到なることが窺はるるのである、英國植民地の總督も其の任期は通常五年である、だから保守黨の時代に任命があり勞働黨の政府になつても其の地位は微動だもしない、時として植民地の重要性に鑑み益々を總督に任命せられたこともあつた、加奈太に於けるコンノート侯爵、南亞聯邦に於けるアーサー・オブ・コンノート殿下の如きは其の一例である

總督の 中で印度總督は其の權力を有つものは他になかろう、印度は所謂植民地ではなく英國皇帝陛下の直轄であつて、中央に於ては印度事務大臣があり輔弼に任ずるが總督は副王として印度に在任し印度政治の管轄を行ふのである、昨年四月印度總督として

任命されたウヰリンドン伯爵は加奈太總督として五年の任期を了へた植民地の經驗者である、管轄區内には二億近い人口があり各州知事の管轄區域でさへ例へばベンガル州に四千六百萬人、馬德拉斯州は四千二百萬の人口を夫々有するが如き、其の政治が如何に

重要性 を帶ぶるものなるかを察することが出來やうだから總督は勿論であるが、之等各州知事も大體任期に於ては總督と同樣である、又自治植民地には皇帝の代表者として夫々總督を置かれてあるが、多くは總督の下に一種の責任内閣があり、議會政治の國内主權が立法に依り委任されてあるから總督の任務權限はそれだけ狹局されるわけである、自治植民地は加奈太オーストラリア、南阿聯邦、愛蘭自由國等であるが、各々上下兩院より成る立法議會を有し

且つ内閣總理大臣以下各大臣を以て組織せらるる行政部があるから總督の

地位は さう總督に重かすことは出來ない英國には植民地官吏に對する特別の養成機關はないが、一定の資格者より之を任命して本人の志望する地方に勤務せしめ、又大局的官吏に進ましむる方法を講じて居るが時には甲植民地より乙植民地に轉任せしめて廣い經驗を積ましむることもある、英國にては中央政府官吏の侵入性を除たしむるため各省に事務次官を置き、以て政變による政府首腦部の更迭のため生ずる事務の澁滯を防止する方法を講じて居る、又局長以下の

官吏の 更迭は全然行はないのであるから植民地官吏の場合と雖も總督や知事の新任は何等部下の官吏に影響はないのである

（完）

衆議院豫算總會で 追加豫算案を可決
滿場一致で原案通りに

【東京九日發電通至急報】衆議院の豫算總會は午後一時開會採決の結果昭和七年度歲出入總豫算追加案の外二件全部を原案通り滿場一致可決し午後一時半散會した

生産資金を 農村に低資融通
負債の輕減だけでは救濟が出來ない爲

【東京九日發電通】農林省では農村負債整理の方途を案として農村負債整理を爲す方針を以て農林省關係各種低利資金の供給期限延長を決定し、大藏省に交涉しその同意を得たが、單に負債整理のみを以て現在の窮狀せる農村を救濟するは絶對不可能で、農村は生産資金をより以上必要とする現狀にあるので、農林省では農村に對し生産資金を供給する方策を攻究中であるが、結局低資融通に依る外方法なしと大藏省に折衝中である

物々交換を行ふ
内地農村の窮狀

【東京九日發電通】農林省に到著した報告に依れば農村の窮狀は想像外に甚だしく主なる物左の如し

一、蠶種代、肥料代の支拂困難なる爲め自給經濟を增加す

一、組繭落差の結果成行任せの投賣續出す

一、公租公課の滯納增加す

一、公吏、教員に對する給料の遲拂

一、日用品の購入困難の爲め物々交換行はれつつあり

一、醫療費の支拂に窮し、雞卵、野菜等を代價とすること

農村の負債 總額約六十億圓
一戶當り一千圓

【東京九日發電通】農村負債は年々增加し、今や農村はこの重壓の爲め身動きならぬ有樣であるが、元々借金が多かつたのでない、農村が金融機關から融通を受けるやうになつたのは四、五年前世界大戰後飛躍的增加を見たので農林省調査に見るに、昭和四年末の農村負債

總額は 四十五億八千五百萬圓になつてゐるが、農家の負債は一ケ年約百億圓增加するものと見られてゐるから、全國農家六百萬戶と見て一年に增額六億圓とし、この推算で計算すれば目下の負債は五十億乃至六十億圓となる次に四年末の負債狀況を見るに農家負債總額四十五億八千五百萬圓中金融機關融通額は二十五億八千[illegible]

農相秋田議長に陳情懇願
群馬縣の村長連

【東京八日發本社特電】群馬縣町村長會長は[illegible]打開に付き全國町村長も聯合して來る十日東京に臨時大會を開くこととなつたが[illegible]

安達氏の復黨 却つて絶望

【東京八日發電通】安達氏の民政黨復黨運動は山道襄一、古屋慶隆[illegible]

絲價安定法案委員會

【東京八日發電通】衆議院の絲價安定法案委員會は八日午後一時四十分開會[illegible]

學務課長新竹へ

【新竹電話】第一回全島實業補習教育研究會出席のため赤堀學務課長は九日來新した

人事

▲佐々木總督府衛生課長、全國道府縣衛生課長會議出席の爲十四日東京へ

▲石垣總務長官（秘書）九日朝來北、十日夜行で臺南の豫定

▲石川東中氏（本社記者）九日夜急行で中南部へ

無絃琴

「自動車の發達とは土地の文化とは正比例してゐます」と商工會の議會長木村宗吉君等に昨今自動車文化を强調してゐる、但し此の至極御尤もなお說は某バスの社長として經營者としてアンガイして曰く「日本の自動車は、自動車が其の他の文化や一般交通の發達と共に非常な發展をしてゐるといふ方面を[illegible]

その日その日

◎田舍のお百姓を救ひ、六十億圓の借金の始末をつけてやる事は無理の注文となつた

○百姓は國の基——が或る程度まで困窮なら、之を救濟する事は國を固める一手段

○今になつて農村の窮が臨がれ出した、茲にも政黨内閣が今迄ギヤギヤしてゐた事が想出される

○議會の空氣を見るに、無任の空氣と木陸相に對する議院の空氣はとかく重つ苦しいらしい、空氣の惡

○荒木陸相には盛んに拍手を送るが、荒木陸相には無い、こんな所に氣分や氣持ちは現はれる

○議員の官選異動の餘りにひどい事が議會の問題になり、首相も明快に之に共鳴した、結構

○政務内閣を何んだかだと言つても、政界や社會の歪みを直して行くしには確かに役に立つ

○平價切下げは案として面白い、だが財界や經濟界は無謀と議論と云つて荒れる事も必定

○ちみ、あうれうにも等しい滿洲の露國

○の出敵だ、人道上からも諸國は協議によつて早く平定したい

○三井が報恩三百年記念に救濟の資として三百萬圓寄附したのは感心——

○社會の各層が、時代に眼ざめて互助協力の實をあげるなら進化疑ひなしだ

○市川總會、交際クラブの改革で一心同體になつて總督を援けること及び民間の助力を強調

○寄まり人の和だ、從來的な審議が一體となつて統治に當るだ、總力内閣の內地程引だ

返濟は 非常に困難なもの

[illegible]のである、而して一戶當りの負債額は昭和三年末七百五十圓から八百圓となつて居り、その後漸增し今一戶當り一千圓を下らぬと

五百萬圓、即ち五割六分五厘を示してゐる、而してその金利は他の金融機關に比し高率のもので

ひたい、例へば自動車の速力などでも之を更に增し得る樣に路面も遠くまで[illegible]局自らが[illegible]いて下さる位に善い理解をもつて欲しい、さうすることが今日のスピード時代に處する[illegible]

調査團一行青島に向ふ
八日夕北平を出發

【北平八日發電通】リツトン卿一行は八日午後六時發青島經由の途に上つた、吉田大使、顧維鈞等は八日[illegible]

どつちに泊るか 支那側と日本側が それぞれ宿舍選定

【青島八日發本社特電】支那側ではリツトン卿一行の宿舍に付き日本側と同樣に調査團員を除き調査團員と第三國側及び支那側團員のための市長官舍並にインターナショナルサナトリウムを提供せんとしてゐるが、日本側ではリツトン卿が支那側の配慮を謝絶するかも知れぬの萬一の場合の準備としてグランドホテルに一行全部の室を豫約した

火の鳥 (113)
助言（二）
前田晁作　橋本邦助畫

自動車が旅館に着いて、宿の部屋の二階の一間に、二人が漸らくの腰を落ちつけたのは、もう三時近くであつた。

「おなかが空いちやつたわ、わたし。おあゝ!」と、綾子はわざとのやうに大欠伸に欠伸して、「安田さんは?」

「いや、僕は朝飯を食べたばかりで出かけたのですから、さうでもありません。」

「だつて、あれからもう四時間は經つたでせう。空くわよ、誰だつて。それに、わたし、少し疲れたやうな氣もするわ……でも、綺麗はいいわねえ! 山は近いし、水はきれいだし、温泉はあるし、ここ

「まあ、さうですの。驚いたわ、わたし、あなた方のやうなお仕事をなさつてゐる方たちは、さういふ所へは始終いらつしやると思つてゐたわ……」

安田は黙つて綾子のゐない方の硝子戸を少し押して、彼女から遠ざけるやうに、そつと身を寄せた。

「あら、また暗いたわ。いいわね。本當に……」

綾子は、しかし、口で感嘆してゐるほどには窓に寄つてもゐなかつた。彼女はるやうには見えなかつた。彼女は山のはうへ眼を向けながらも、その手は安田の腕のあたりへかけて彼の身體を輕く抱くやうにした。

「あの、奥さま……」

番頭の中から不意に聲をかけられて綾子は振返つた。

「どうぞお風呂をお召し下さいまし。」

宿の女中が部屋のむかうの隅のところに、浴衣と丹前とを持つて來てゐた。

「はいはい……」

綾子はそれにきさくに答へて、安田を見た。

「ねえ、先きに一つ、ドライブの疲を流して來ませうよ。ね。どんなにかさつぱりしますわ。さうしてから、何か御馳走を頂きませうよ。ね……」

安田はそれでも默つて前の山をぼんやりと眺めてゐた。彼には今だに彼女に對して稍狼狽とした氣持になれなかつた上に、割れもなく拉致されて來たやうな今の自分の位置が、ひどくみじめに、意氣地のないもののやうにすら思はれた。

「ね、さあ……」

綾子はやんちやな小娘のやうに安田の腕にぶらさがるやうにしてゆすぶつた。

ちやうど其ころ、大森の山王の秋山の家では、千代子が夫の英夫と共に叔父の佐藤を迎へて、慌しさにいそいそしてゐた。

れて綾子は振返つた。

なら、ゆつくりした氣持で遊べるわ……」

どこかで鶯のはうほけきよと朗らかに鳴る聲が聞えた。

「あら、鶯よ。いいわねえ、ほんとに!」

綾子が改めて聞耳を立てた時に、安田は立つて縁側に出た。かれは機會さへあれば彼女の傍から離れたがつてゐた。

硝子戸をあけて、かれは頭を出して見た。小さな谷川を一つ隔てたばかりの向ふに、屋を壓するやうに聳立つてゐる山の頂きから麓にかけて、春の日の明るい光が柔かに射してゐた。

二度目の鶯の鋭く音が聞えたその山の中腹の叢の木立の中からであつた。

「あら、すぐそこね。」

いつか綾子も安田の脇に來て立つてゐる。小柄な彼女は、やつと安田の肩までしかなかつたので、男の脇の下から潜るやうにして硝子戸の外に頭を出したが、ちらつと山を見た眼をすぐにかへして、男の顔をちつと見上げた。

「あなた、ここへはたびたびいらしつた?」

「いや。僕、始めてです。」

特許 專賣 セーラー蚊やり
帝大教授 緒方博士御證明
帝國發明協會御推奨
理學士 柳田友輔氏發明
特許 第九〇四三五號 第九二二七號
專賣 第九四一九六號 第九五〇一七號
今大好評!
無煙無臭で驚くほど効く 不思議な蚊やり
特長
一、無煙無臭で、火氣なくて十五、六時間も效くし、一個で八疊二間に效果あり
一、[illegible]
御申越次第詳細說明書送呈す
全國特約販賣店募集
千代田商工株式會社
東京市本郷區本郷二丁目九番地
電話小石川三一六四番
振替東京七九〇二一番
今年の蚊帳[illegible]

債券
三萬三千圓・二萬圓・[illegible]
新貸付九掛
新券舊券
全國特約販賣店募集

ランラン ポマード

金儲の大王 ハツピー
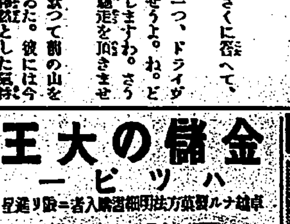
特許出願中
特價ニテ提供ス
五百臺限り
特約店募集
下田製作所

拾圓[illegible] 輕油發動機
吸上式ニホン輕油刃替機
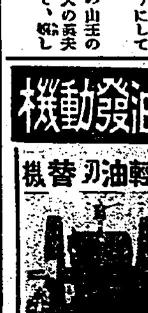
御使用中ノ石油發動機ガ石油ノ半値ノ輕油デ運轉出來ル
利用者多數 使用報告成績良好
必ズ儲ル安全ナ代理店

故ゾーメ大統領の國葬

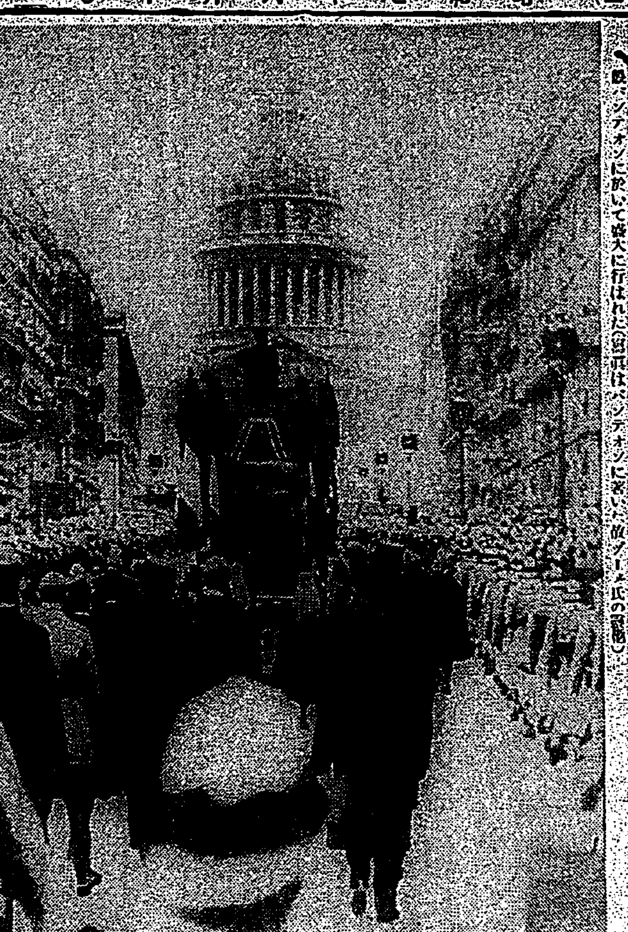

【巴里特電】我らの民衆宰相犬養毅氏と同じくテロリストの凶彈に斃れた故ゾーメ佛國大統領の國葬は過般パンテオンにおいて盛大に行はれた（寫眞はパンテオンに着いた故ゾーメ氏の靈柩）

上海をコレラ指定地

上海からの入港船 内地では嚴重檢疫

【大阪九日發本社特電】内務省衛生局ではそろ／＼梅雨が始まり暑さに向ふと共に諸種の惡疫殊にコレラに對する豫防對策に腐心してゐるが、去る四日上海より神戸に入港した上海丸に早くもコレラ患者一名發生し、八日は同船で歸つた東京市本所區の者が疑似患者と決定したのですつかり恐れをなしコレラの中心地たる上海をコレラ指定地とし、九日以後上海を出發する船には全部嚴重な檢疫を施すこととなつた

督府でも目下準備中

右につき總督府衛生課では語る 當方には内務省から何等通牒を受けてゐない 總督府として必要あれば内務省とは別個に獨自の立場に於て行ふ、然し總督府としても目下準備中で形勢によつては上海を指定地とするかもしれない

臺灣來航を前に 潮州丸が船火事

石油罐多數を積載 鶴見沖で燃ゆるに任す

【横濱九日發電通】九日午前六時三十分、鶴見沖安善町岸壁に繋留中の神戸首谷汽船所有の潮州丸（船長川口顯一以下三十二名一二三四噸）は三番ハッチから發火ガソリンに引火し一大音響と共に黒煙天を覆ひ凄慘な光景を呈してゐる、船は發火と同時に沖合に移してゐるが消火の術なく燃えるに任せてある、本船は八日スタンダードから石油罐多數を積込み九日朝七時臺灣に向ふため出帆準備中發火したもので、一等機關士野上清十郎二等機關士島田末一郎火夫五名は瀕死の火傷を負ひ生命危險である

女の學界進出 目覺しき

最初の農學博士 辻村みち子さん

【東京九日發本社特電】埼玉縣人辻村道子女史は第八番目の女博士として八日文部省から農學博士の學位を授與された、女史は明治二十一年九月生れで大正二年東京女子高等師範學校の理科を卒業し、大正十一年東京帝大農學部農化學教室に於て研究し大正十二年理化學研究所の研究生となり今日に至つたものである、今回の學位論文は綠茶の化學的成分に就いてと題するものであるが、日本の女性で農學博士の學位を授與されたものは同女史を以て嚆矢とする

基隆市圖書館 開館式 九日擧行さる

【基隆電話】六月一日から開館された基隆市圖書館開館式は既報の通り九日午前十時から山陰會三…

彭楷棟君が 郷土訪問

帝都撞球界の新進選手

新竹の生んだ撞球選手彭楷棟君が近く歸臺し郷土を訪れることとなつた、本島の生んだ撞球家として鑑に一家を成した林春生君があり今又此の新人彭君を得た、彭君は山田浩二氏の門に學んでゐるが四つ玉に於ては新人中首都でも一流に置かれ、ボークラインに於ても撞球界社主催新人大會で好成績を殘してゐる、彭選手に付いて八千代肥の山室氏を訪へば折惡しく不在であつたが妻女が

林春生さんは能くお見えになつたものですから知つて居りますが、彭さんは能く存じません、彭さんて方山田浩二さんとこへ行かれた方でせう、昨年でしたか一昨年でしたか一、二度お見えになつたやうに思ひますが其時は五百點位撞いてゐたやうに思ひます

と語つた

大和丸は 空室だらけ

九日基隆出港

【基隆電話】九日出港の大和丸は乘客たつた百九十名で、九百名の…

あすから三日間 相撲大會を續行

雨天の場合は順延

降り續く雨で學生相撲大會は本日（中止）…を變更して行はれる事に決定した、午後四時に迄開始、六時までに各團體…相撲…競技は十日より三日間、取組…合は順延される筈

中等校陸上競技 選手權大會

十二日帝大で開催 榮冠果して何れへ

臺灣學生陸上競技聯盟主催第二回臺灣中等學校陸上競技選手權大會は十二日帝大競技場に於て開催されることとなり、午前八時半參加各校選手の入場式があり、同九時より競技は開始される事となつた、昨年はフキールド競技に總體的優勢を持した臺中商業が斷然トラック競技また臺中商業の壓倒する所となつて北軍は徒らに眼を瞠る總に終れたのであつた、其後年を經ること一歲、北軍臺北商業のトラックの競技に於ける進出は眼ざましく、特にスプリント、中距離に一驚を見せ、臺北一中は強化の上を加へ、宜蘭農林また競せ參じ、デビュタント臺南基隆中學の登場があつて陣容を新にしてゐる、南部勢は臺中商業を先頭に臺中二中、臺南一中と轡を揃へ、新竹中學が強豪として基隆中學に相對してゐる、第二陣を構成するタイガー・ミドルの選士の熱と意氣は火花を散らせて夏のスタデユームを飾ることであらう

△短距離は北商のトリオ田中、楢崎、小林と平井（中商）谷川（中中）のヒートレースとならう

△中距離は田村、富田（北商）郭深（宜農）高原（中二中）岡、結城（南一中）の一團が先頭を爭ふと見られる

△ハードルは前ト（北一中）石井（中商）松野（中一中）の爭が行はれ

△リレーレースはスプリントに強い北商のものとみられる

△トラック競技は北商のものと思はれる

△フキールド競技は南部勢に強い

中部か

△競技種目は左の如くである 百米、二百米、四百米、八百米、千五百米、五千米、百十米障碍、二百米障碍、四百米障碍、千六百米繼走、走高跳、走幅跳、三段跳、棒高跳、砲丸投、圓盤投、槍投

中商、中二中が△優勝候補には勿論昨年（中商）城本（中二中）などを擁して短距離の原動力とすべく北一中と競合ふことと思はれる

△榮冠何れへ……北か南か果して

出場選手を招待

臺灣學生陸上競技聯盟では十一日午後七時半より教育會館に於て第二回臺灣中等學校陸上競技選手權大會に出場する各校選手を招待して歡迎會を開催することとなつた

凱旋兵士を迎ふ 謎の老將軍

内山大將と判明

【東京八日發本社特電】今度の事變で出動軍人の見送り、凱旋兵士の出迎へがある度に東京驛頭に立つて送迎したりする老將軍があつた、それがどんなに朝早くても夜どんなに遲くても必ず通常禮裝で出て來て謹嚴な姿で不動の姿勢で一兵士にさへも敬禮し、時には感極まつて暗涙に咽ぶこともあつた、出迎へ見送りの在鄕軍人を始め一般市民も何時も來てゐる將軍は何將軍だらうと評判になつてゐたが、この老將軍こそ元侍從武官長男爵内山小二郎大將であつた、出動兵士もこの程殆ど全部引揚げたので内山大將の姿も驛頭に見られなくなつた譯である

新竹地方の 豪雨被害

竹東、大湖が最も激甚

【新竹電話】新竹方面における今回の豪雨被害は左の如し 中壢、桃園は被害なく、竹東、大湖方面が最もひどかつた、官設鐵道被害箇所は新竹驛附近で直に復舊し、列車の運行には差支へなく別項の如く本島人男一名崖崩れのため生埋めにされた、この外官設鐵道崩落二ヶ所三間、私設鐵道埋沒浸水一ヶ所四十間、橋梁流失二十ヶ所二百四十一間、同大破三ヶ所二十七間、軌道流失七ヶ所百六十三間、軌道路線流失十四ヶ所五百六十一間、道路損壞十七ヶ所二百一間、同埋沒二十ヶ所百十七間、軌道路線埋沒四ヶ所八十八間、橋梁流失五ヶ所四十四間、非住家全壞一棟、住家半壞二棟、水田流失二甲三分、堤防破損一ヶ所百間、水田浸水二十甲、同砂入四甲八分、畑浸水二十甲、堤塘損壞二十六ヶ所七十二間、電柱倒壞六本

掘り起して見たら 果して生埋

崖崩れの下敷となり

【新竹電話】新竹州竹東郡寶山庄中坑字新村窠四〇番元（四〇）は八日午前十時頃から行方不明となつたので附近を捜索するも判明せず或は附近に崖崩れがあつた際その下敷になつたのではないかと附近の人々鍬を持出し發掘した所午後一時半に想像通り生埋めとなり壓死してゐるのを發見した

わが警察分署を 匪賊二百が襲撃

汪清縣カヤホで 電線切斷されて詳細は不明

【間島九日發本社特電】八日夜二百餘名の匪賊は突如汪清縣嘎呀河を襲ひ、我が警察分署を襲撃し、掠奪暴行をなしたらしく、盛んに延燒中である、電線切斷され通信杜絕のため詳細は不明であるが、我軍は直に同地に向け出動した

係官の說諭で 男を思ひ切る

長崎から駈落して來た 高女出の十九歳の娘

長崎市新中川町五大工職牧島某の二女千枝子（一九）は出入の隣家本籠町二五六中島某宅の論助を引受けて仕事を續けてゐる間に同家の長男と戀仲になつてしまつた、この事を感づいた牧島の妻女が男に會つてかかるので牧島は長崎から臺灣へ駈け落ちしたのが先月の二十七日頃であつた、女の實家では直ちに牧島を相手どつて告訴を提起したので長崎署から臺北南署に電報照會が來た、よつて南署の一刑事が内々探索中のところ八日市内用石町〇〇の一二に人が夫婦氣取りで家の事をつくつてゐたことを探知し南署に引致した千枝子は初めの間は決心固く「どうしても牧島と添ひとげねばなりません、たとへ男が前科者に入つても出て來るのを待つて居ります」と頑張つてゐたが、係官の懇々たる說諭に悔悟し、親の手に引渡されることになつた、女は縣立高等女學校を卒業した娘である

誘拐された日本の女

對岸の福清に 百人位は居る

呉服行商人の手管に乘り 奴隷のやうな苦役に泣く

妙齡の日本ムスメが續々と支那行商人に誘拐され、支那の奥地へつれて行かれて暗黒の鐵鎖を受けてゐることは餘りにも痛ましい事實で、去る三日基隆へ入港した長沙丸にも東京神田區淡路町の相當資産ある某氏の一人娘田中千代子（二二）（假名）といふのが四年前十八歳の時支那人呉服行商人に誘拐され、福建省の不毛といふ所に同行されたこと既報の通りだが、漸く四年目に脱出し歸ることができた、斯樣な例は未だ澤山あり、福建省だけでも誘拐されて行かれてゐる日本ムスメは非常な數に上つてゐると言はれてゐる、右の恐ろしい事實につき福州に永い間在住した某氏は語る

福州から日本里程五里を隔る海岸に福清といふ所がある、普通の地圖にも出てゐる土地で其の前面海上には海賊の巣窟たる海壇島を控へ此の福清の部落民中過半は海賊を稼業とし、陸民は主にケシを栽培し阿片を作り、商人は主に日本へ呉服行商人となつて出稼ぎに出かける、そして其の副業は日本娘の誘拐である

×

其の附近には今日確かに百人位の日本人の女が監禁同樣にされて苦役してゐる、日本から誘拐して行かれた時は妻といふ事であるが、行つて見ると要するに二號か三號であるが、彼等行商人が日本内地で若い生娘を誘惑する手練手管の鮮かさと言つたら實に巧妙を極めたもので、多くは生娘のみを狙つて呉服を與へて歡心を買ひ、之と關係をつけて誘ひ出すといふのだ、そこで支那へ行くといふ位生活は豐かだと言つて行くが行つて見ると大違ひで、まるで奴隷のままの生活に入らねばならぬ

×

福清附近には郵便局もなく逃げやうとしても部落民が皆一心同體の惡い人間ばかりだから監視が嚴重で逃げ出せない所に、たまたま逃げ出して福州の領事館へ訴へ出る者があるが、さういふ者は晝は畑の中にかくれ、夜だけ歩いて逃げるといふ風で五里の道を三日もかかつた者もあり、中には子供を連れて逃げて來たのもある、之など子供を抱いて逃げ出したのだが子供に見つかり發かれて遂に之と共に逃げ出して來たものだ

×

福清は海賊の巣窟であり之を救出するなら何等かの方法で救ひ出す樣にしなくてはなるまい、或は一部には之に同情しかけて自ら……のではないかなどといふ疑ひもあるさうだ

夜明珠詐欺の 餘罪發覺

【夜明珠】であると大稻埕永樂町…基隆…臺北市大稻埕七の五六番林某…は既報…一文の價値もない普通の田螺の貝殼に加工して一萬圓で賣…事件で取調べた結果、更に他の手口で新竹方面の人より金錢を騙取して逃…文山郡の人よりオートバイ詐欺を働いて五百餘圓を騙取した事件判明したが、この際被害者は北署に屆出て欲しいと

四ヶ國の大使

齋藤外相を訪問

圓卓會議の豫備會議につき 本國の意思を傳達

【東京九日發電通】駐日英、米、佛、伊四大使は八日午後六時外相官邸に齋藤兼攝外相を訪問し、軍縮に關する圓卓會議の豫備會議を東京に開催することに付き非公式に四國政府の意向を通達したる件に對し、夫々四國政府の意思を表明し約三十分にて辭去した、右會見の内容は極祕に附されてゐるが、圓卓會議開催には賛成なるも支那を除ける東京豫備會議の開催は特に米英政府が反對で至時期尚早を稱へてゐる點より見て、右四者も充分我方を滿足させなかつた模樣である

天理敎の奉仕 無事に終る

既報の如く天理敎の神會奉仕デーは氣づかはれた前日の雨も漸く晴れ九日午前六時建功神社玉垣前に參集し宮城及び大和の御川場を遙拜し、商號建功神社に參拜の上直に動作に著手し、建功神社附近を除く所なく淨め商品陳列館前より二隊に別れ除草及清淨を終へた、一同は午後數名の講師より放話を聞き午後無事解散した

背廣服姿の 溺死體漂著

鼻頭附近海岸に

【基隆電話】九日午前五時基隆郡瑞芳庄鼻頭より西方三十米の海岸に背廣服を著た一見四十歳位の内臺人の區別のつかぬ男の溺死體が漂著したのを通行人が發見、屆出により郡警察課で目下取調べ中であるが身許不明、死後十日位を經てゐると

内田元總督 十六日渡歐

【東京支局特電八日發】内田元總督はゼネバの國際聯盟會議に於て満洲國問題を審議する國際聯盟總會に出席のため來る十六日横濱より日枝丸にて渡歐の途にのぼることとなつた、右につき日本工業俱樂部にては十四日送別會を開く由

野村司令長官 九日に退院

遭難四十二日ぶり 十一日故國に凱旋

【上海九日發聯合】野村司令長官は九日午前五時五十分めでたく四十二日ぶりに退院した、尚十一日故國に凱旋する豫定であると

……しく強健で一時は悲ひつめたが海軍の經驗による…、に保養療養されてゐる、目下一人の看護婦…は内地から迎へが來るまで…

出雲で凱旋

十三日佐世保入港

【上海八日發電通】軍艦出雲は九日朝上海を出發、陸上陸戰隊本部の一部を乘せ佐世保に向航し十三日朝到著、翌朝十時入港の豫定、同艦は三十日再び來滬の筈

商況（九日）

天氣概況（九日）

本島並に沖繩列島は曇りで澎湖島と臺中が降雨中前日も島内各地に相當の降雨量を計りました

▲天氣豫報（十日）

第一區第二區第三區 南乃至東の風弱く曇り風模樣あり

臺北地方 東の風曇り但し雨模樣あり

各地氣溫（八日）

	最高	最低
恒春	三二・〇	二四・四
臺東	二七・二	二四・四
高雄	三一・九	二三・九
臺南	三二・二	二三・九
澎湖	二九・四	二三・三
花蓮港	二七・二	二一・九
臺中	二七・四	二〇・九
基隆	二三・六	一九・四
那覇	二五・三	二〇・一
長崎	二七・二	一五・九
臺北	二六・五	二四・二

米況

正米市況（前場） 期米狂騰、蓬萊伸悩む

▲一期蓬萊米

當限	中限	先限
七、二八	七、〇二	六、九三
二七	〇三	九二
二六	〇一	
二七	〇〇	
二八	六、九九	

▲一期丸糯米先限不申

前日後場鈍重の氣先、今期稍樂的

大阪期米

▲前場

節	當	中	先
一	二三〇六	二三二八	二三四三
二	二三三四	二三四一	二三八八
三	二三〇一	二三三〇	二三九九
四	二三〇一	二三〇二	二三三一
五	二二七九	二三〇二	二三三六
六	二二九〇	二三〇四	二三四一
七	二二八〇	二三〇四	二三三五
八	二二六一	二二九一	二三三一
九	二二七八	二三〇一	二三三〇
十	二二七〇	二二九七	二三二五

▲後場

節	當	中	先
一	二二五一	二二八〇	二二九五
二	二二五六	二二九一	二三一一
三	二二七一	二三〇三	二三二一
四	二二七〇	二三〇三	二三一六

東京期米

▲前場

	當	中	先
寄	二一七七	二一九五	二二一七
止	二一五一	二一八八	二二九九
高	二一九六	二二四九	二二五〇
安	二一七七	二一九五	二二一七

▲後場

節	當	中	先
一	二二六〇	二二八六	二三〇〇
二	二二六一	二二八四	二三〇〇
三	二二六五	二二九〇	二三一六
四	二二七九	二三〇三	二三三四

神戸期米

▲前場

	當	中	先
寄	二二七九	二三三〇	二三二七
止	二二七五	二二八一	二三一〇
高	二二九九	二三三〇	二三六〇

大阪期米 前場 …三十〇、先限三十… 南部は…の狂騰、…期米の狂騰… 財界…を入れメッキリ強張り三十五日渡七四二十五錢を唱へ正市期近が却つて閑安となつたので三井、加藤、杉原、三菱等手揃ひ買進んだが續かず、引跡中限六圓九七錢、先限六圓九二錢、期米亂調子に仕手多くは氣迷ふ

頑固な慢性ぢ 特に痔瘻脫肛 惱む人々への福音！

脱肛！痔瘻！切つても切つても治らぬ惡性ぢ疾の方や永年の痔脫肛で困つてる人が一月位で其の苦痛…

割烹 梅屋敷 電話九四六番

割烹すき燒 小永樂 西門町二丁目 電話…

割烹 新喜樂 電話二三七番

御料理 竹の家 電話三八番

割烹 梅本 電話五五三番

臺灣料理 會席其他 配達迅速 新起樓 電話…

蒲燒 天ぷら 寄せなべ 中惣 電話八六八番

會葬御禮 紺家 孫次

殘月譜 (200)

志乃田廸司作
清水三重三畫

蟻床（二）

「どうだい、親方、えらい世の中になつたものだね」

ぐい〳〵髭の根を引き拔られるので、悲鳴を擧げたいのだが、さりとて「いてえ」とでも云はうものなら、待つてましたとばかり、「おい、長さん、江戸つ兒の面にかかはるぜ」

とやりさうなのが、後ろに六、七人ひかへて居るのだ。

それで、町内の大工の長さん、蟻床の親方に、それとなく時事問題で鬱憤しやうとした。

蟻が、そんなことは蟻床の親方一向氣がつかない。若い時にや、東相撲の一番も取つたと云ふ自慢の力で、髭の根を、ぎゆつ。

「よけいな、馬鹿なんてものが飛んでもねえに出てくるからねえ」

と、引きしめた。

「うわーつ」

と長さん、口を七分三分にまげ

へやうか？」

「おお聞かしてくんれえ」

長さん、大膽人がいいので、直ぐ眞面目になる。

「先づ、異人商賣だね、これからは――」

「何をやるのさ」

「さ、それが普通の取引ぢや、なかなか儲からないんだ」

「おい〳〵江戸つ子は氣が短けえんだ、早く云つてくんな、ぢらさないでさ」

「よし、ただで敎へやう、先づ女さ」

「女あ？」

長さん、びつくりしたやうな顔をした。

「女をどうするんだい」

「野暮だなあ、長さん、毛唐は、あれかさ、とてもすきだつて云ふぜ」

「ちえつ！よしやがれ」

誰かが、不機嫌な聲で入つて來た。

「おやア、酒井さまの御家人」

見ると、三子ヶ瀬だ。蟻床の親方が、ぴよこり頭を下げるのにも眼をくれず、

「どいつだ、一體、毛唐に女なんて云つた奴は、へら〳〵、日本ぢや女の數の方が足くつて、なか〳〵行き渡らねえんだぞつ！」

と云つて、

「なあ、親方、こつちにだつて廻つて來やしねえ」

三子ヶ瀬の、顔が、ぶつ、と膨らんだ。

て。

「ちえつ、品川でもやつて來て見ろ、叩きのめしてくれる」

「へ、へ、えらい元氣だね、長さん」

待ち草臥れたのが欠伸しながら云つた。

「先づ、品川女郎を買ひ占めに行くだらう」

「行きてえが、金がなからう」

蟻床の親方が、笑つて云つた。

「て、親方ときやがらあ」

長さん、親方の手から髭が離れたので、急に氣が强くなつて。

「だつて、ねえ親方、あつしだつてさ、今に紀ノ國屋文左衛門そこのけで成金になつて見せらあ」

「ほう、えらいね、そいつあ」

親方、煙草を一服。

「で、長さん、どうして成金になるね？」

「先づ、第一に、えへん」

咳拂ひして、長さんが厳かな聲を出した。

「黒船を占領してしまふんだね、そして、異人共を残らずつなぎさ、そして異人踊りをさせるんだ、木戸錢は高いぜ」

「へつ！どうで、そんなことと思つたよ」

一人が嘲るやうに云つた。

「それより長さん、いい悪口を敎

街の灯 (十)

チャップリン主演

中野八十八

二百弗

賞金二百弗！――チャーリーの見たのはさういふ立看板だつた。

賞金二百弗！賞金二百弗！――これだけあればバージニアの眼も治すことが出來る。チャーリーはその立看板を見るとすつかり夢中になつてしまつた。然し、何の賞金二百弗なのであらう？――さう思つても一度氣を落ちつけて見なほした時、チャーリーはギャフンと參つてしまつた「賞金二百弗！飛入り勝手 拳鬪大試合！」――拳鬪なんかがどうして彼に出來やう！然し、賞金二百弗！若し何かの拍子に勝つたとしたらどうであらう！二百弗の金が轉げ込むではないか！二百ドルあればバージニアの眼の治療も充分にすることが出來る。――さう思ふと彼は前後の考へもなくその拳鬪場の中へ飛び込んで行つた。そして、早速飛入り希望を申出でた

飛入り希望者は彼の外に二人あつた。彼はその二人の番が濟むのを楽屋で待つて居なければならなかつた

待つて居る間にだん〳〵不安は大きくなつて行つた。然し、何かの間違ひで勝てるかもしれないと思つて彼は彼の心を慰めた。間違ひにしても勝てさへすれば賞金二百ドルにはありつけるのだ！若し負けたところでもと〳〵だ

そのうちに、外の飛入希望者達は簡單に片付けられてしまつて、愈々彼の番が廻つて來た。彼がリングへ出て行つて、審判者が彼を紹介すると、熱狂して居る觀衆達は口々に

「チャーリー、しつかりやれ！」

「蚊喰へと！そんなヒョロ〳〵なんか息の根を止めちまへ！」

などと物凄い聲援を送つた。然し、チャーリーは組手のハンクの身體を見ただけでもう怖氣づいて手足をブル〳〵震へて來た。と言つて今更やめるわけには行かないし……と思つて居るうちに試合開始のベルが鳴つてしまつた

今はもうこれまで……チャーリーは觀念の臍をきめてハンクの胸元目がけて飛び付いて行つた。然し、何と言つても相手は專門家である。グワーンと跳ね飛ばされると彼はそのまま、氣持よくなつて眠つてしまつた。そして、何時間かの後、ボンヤリ目を開いた時には、拳鬪場の中はヒッソリしてもう誰も居なかつた。それで、彼はまだフラ〳〵する頭を抱へて、やつと公園のベンチまで辿りついた。そして、ベンチに横になると彼はまたウツラ〳〵と眠りはじめた

が、それから暫らくして、彼は誰か揺り起す者があるのに氣付いて漸く眼を開いた

「相變らず不景氣な顔をして居るぢやないか。また出掛けやうか」

それはまたあの不思議な金持ちの紳士の聲だつた。

「いや、今夜はよしませう。それよりお願ひがあるんです」

「お願ひ？」

「さうです。すみませんが私に二百ドルばかり恵んで頂けませんか」

「二百ドル？お安い御用だ。ぢやこれから直ぐに僕の家へ行かう」

そして彼はチャーリーの腕に彼の腕を組み合せた……（つづく）

（寫眞は其十）

再生の港（下）

九日より新世界館に上映
（本紙愛讀者には優待券を配布）

パラマウント特作日本語トーキー ジャネット・ゲーナーとチャールスファーレルの映畫

それからまた四ケ月の後、此處は獵奇と怪奇に塗りつぶされた世界のメッカ！上海！

◇

とある裏街の阿片窟、そこで阿片窟者にまで落ちぶれたステイーヴが自暴酒を無茶飲みしてゐる。亡國的な支那音樂がスヽリ泣いてゐる

お前さんお相手しやうかネ

ヨレ〳〵の紅の長襦袢を着て髪を亂した國の女がステイーヴに近よつて來た

おゝ！お前はアンジイ

ステイーヴは其處に、一刻も忘れた事のない戀人の姿を見た。だが女は冷たく笑つた。そしてステイーヴを未知の客として、あゝか はらと男の[illegible]を求めるのであつた。[illegible]しアンジイも結局[illegible]

つた。ステイーヴの熱意に動かされて、アンジイの皮肉は次第に挫けかけて行つた。二人は矢張り相愛する二つの魂であつたのだ。そして

さあ行から。運命は二人に再生の動機と勇氣と信念とを與へてくれた、一歩、一歩と戾つて行くのだ。絶望のどん底から光明の彼岸へと

◇

やがて一ケ年はたつた。常夏の南國ホノルル

紺碧の海、白雲の空、椰子の葉影をわたる南風も和かである。ステイーヴとアンジイは常夏のホノルルで愛の巣を營んでゐる[illegible]

アンジイの眞心が美しく食卓にならんでステイーヴの歸りを待つてゐる。其處にステイーヴが元氣よく歸つて來た

これが妾の樂園だわ。こうしてアンタと二人でお星さまを見てゐると、何時か祈りさへ湧いて來るわ

二人の戀情は、今こそクライマックスである

一歩一歩戾つて行くんだネ。かつての闇の巷から光りの世界へ

イアン・ギターのやるせなくも甘美なメロデイが聞える

漫眠、夜の靜かさのうちに青白い星が一つ

◇

此の二人の幸福をこはさうとする呪ひの陷が、或日入港して來たステイーヴの伯母ミセス・ゲーンとギャロン船長を乗せて

伯母はステイーヴに父親の[illegible]を告げて彼の歸國を說いた。ステイーヴは[illegible]

アンジイは、彼に飛躍で歸國するを[illegible]すゝめた。いきさつの後、愛する二人は、彼等の愛のためにしばしの別れを決心した。彼女は默つてトランクにステイーヴの衣類をつめた

ぢや、アンジイさやうなら、きつと迎ひに來るよ

何時迄も待つてゐますわ

去つて行くステイーヴの後姿を、アンジイはじつと見送つてゐた。何時までも何時までも、唯ボンヤリと

◇

物語はかくて再びもとの紐育に歸つた

親爺のトーマスは今は仲々の上機嫌である。立派な眞人間に返つたステイーヴに父トーマスが慈愛のこもつた贈り物をしやうと言ふのである。贈り物！それは意外にもなつかしさに冴えかへつたアンジイ

おおアンジイではないか

そして[illegible]日の後、再生の港に新婚旅行の二人を乗せた船の汽笛が鳴る。（完）（寫眞はアンジイ）

臺俚日謠

兼當、何卒無制限、何れも投書し得、雅名は本欄係

△雨がとりもつ縁と見やれ闇に濡れ行く哀合傘　西螺　八重岳

△月の國に二ひら三ひら八重か一重か散る櫻　北投　綠子

△影の姿は佛の宿よ武士は九段の山ざくら　木町　靜香

△昼の光りが無くなりや又も闇に南京蟲さわぐ　雙連　耕雨

◎門にしよんぼりうなだれ默待てど來もせぬ月明り　深東　吐月

（評）情景兼備俚謠らしい歌　沼加

◇啼いて血を吐くそなたを羨やんで樂らりよか時鳥　如狂

臺日聯珠

臺銀會實戰譜（九）

先手勝　岡川　雄
不　有香

▲（一九）まで後手投げ

井澤五段評

（九）は守珠だが反對の「甲」に打つのを定石とされて居る（六）は「乙」が最强である（八）は（三）で飛ひたい（十）は（三）位の所だが毛に（九）と打たれては防ぎのない形である、最後の（一九）の呼び手は巧妙であつた

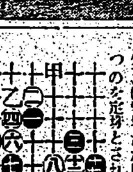

新刊紹介

◇英和辭典（三十節道著）本書はダイヤモンド英和辭典といふ米國教育者選定の重要四千語、ソーンダイク博士、ホーン博士の調査せる標準語及諸敎科書及び過去十數年間の高專入學試驗に表はれた單語を悉く收錄し辭語は勿論、アクセント發音にも深く留意してある、殊に和製英語、社會語を收錄し卷末に試驗頻出の單語集を加へた點は一般人、受驗生に多大の便宜を與へる（ポケット型、定價布製一二〇錢、革製一五〇錢△東京市本郷區駒込林町一新社發行）

◇初めて學ぶ人の哲學概論（大月隆著）哲學を極めて平易に說いた初學者への好き參考書、古代よりカント迄の西洋哲學を主にして哲學一般を紹介するに力めてゐる、項目は序說、西洋哲學史、認識論、形而上學、唯物論、唯心論、哲學概論、結論に別れてゐる（四六版二五〇頁、一圓△東京市神田區神保町三光堂書店發行）

公開欄

本欄は讀者の自由舞臺中傷は不可▲行數は十五字六十行以內▲眞名にて本住所氏名は別に記入の事▲取捨は係にあり

國民總動員し難局に處せ

任吉生

◇政黨の腐敗墮落したる原因は極めて複雜なる理由ありと雖其の最も大なるものは年々膨大なる費用を要する各政黨の維持經費捻出にある、既成政黨が年々消費する額は少くとも五百萬圓以上一千萬圓近くを消費するといふ斯くの如き多大なる費用は政黨各員が負擔するのでなく各政黨が各種關係による路線を通つて一部のブルジョア階級と結託して其の資金を仰いでゐることは周知の事實である、此の他各種の政府事業又は補助事業にからまつて種々の醜事件が暴露されてゐることも亦一般の知るところである

◇斯くの如きブルジョア階級との腐縁は各々の政黨が一度内閣を組織する場合國家國民の利益に顧ロして其の陽する所は常にブルジョアの利益擁護に便なる施政をなすのみであつた、此反面に於ては中流階級以下の一般大衆は常に彼等の搾取にあまんずる他なかつた此の狀態は可なり長い間繼續して來た現象である

◇政黨それ自體が斯くの如き狀態であつたと共に我國の經濟機構が一部財閥又は資本家の利益搾取に極めて便利な内容を持つが故に今日の如く機械文明の最高潮に達したる秋に於て又重工業全盛期に於て大資本家は益々自己の利益を偏重するに反して中產階級以下の資本の偏重と勞働力の條利によつて益々其の生活を脅威されるに至つた

◇世界の經濟戰線に覇を爭ふためには工業資本と商業資本とに協作し之を擁護せんがためには莫大の補助獎勵や關稅障壁を設けて常に之等を擁護して來た、然へば一鈴木商店と臺灣銀行との設落を救濟せんために數億の國帑をおしげもなく投げだしてこれを救濟したではないか

◇吾々は政黨の墮落及び其の大轉換策を出來得れば政黨人自らの手に依てブルジョア階級の反省によつて日本の百年の大計たる確固不動の指導原理を確立せしめたかつた、また其の氣運も近づいてゐた、犬養首相は最近の世相の險惡を洞察してこの政黨の改革と經濟機構の根本的改革のために身を挺して一大英斷をもつて國事につくしてゐた

◇不幸業其の半にして白色テロの凶彈に殪れたるは誠に痛恨にたへないしかしながら犬養氏のこの犧牲が我國の時弊を指正する楔機ともならば犬養氏の犧牲亦國家を救ふの結果となつたと言はねばならない、我等はこの不祥事件の勃發に鑑つて周章狼狽することなく國民一致の力をもつて百年の大計をここに確立して國家を永遠の安きにおくべき基礎を形作らねばならぬと思ふ

臺日案內

料金　三回　五　七回　十　十回　十五行以上　[illegible]

醫院
小林醫院　臺北大和町　內科　兒科　入院
[illegible]

寫眞
初夏に寫眞機　新型多數着　臺北榮町　西尾商店
新鋭カメラ各種新着　臺北市榮町　ブタ寫眞機店

葬式寫眞　大勉强　臺北市御成町一の十　電四〇七　前田寫眞館

ラヂオ器械
大特價　三球一式　ペントウドミゼット　本町四中川ラヂオ店　電二四六

旅館
新婚旅行に　三階　御家族に　頂北投　北投　泉館　電一二四番

北投
上乃湯　保健の設備あり　自炊者の便利　北投松本　電話六七番

菓子商
特製アイスモナカ　新起町一　かどや總本店　電九二五　五錢
特製アイスモナカ　新起町二丁目　大榮堂　電七九五　六錢

高等理髮
初夏の調髮は馬場理髮館で　臺北本町二　電三九五八　京町一

雜件
洋服ダンス　月賦販賣　臺北市新起町日本樂器　木工部
カベ塗料は庄司組　臺北老松公學校前　電三八一〇番
白蟻驅除豫防は　大阪白蟻驅除研究所　臺北本町　電三五四九
虎尺五錦本紙出來　陳列額布　臺北市兒玉町二ノ一　東洋書畫館
麻雀　朗かな南國倶樂部が東門市場前に生れました　是非一遍を
耳鼻　用鐵骨製除皮子起伏自在　ハーン氏鼻型整形器　大阪市北區吉山町五七　中田商會

仕事
遠近男女不問自宅で永久出來る手製の仕事あり　品買受す　大阪港區九條北通三　博信社

シャボテン
の趣味は今や世界的に流行る。珍しい實物入總目錄贈呈　スグ申込まれたし　大阪府濱寺六　光兆園　電話三〇五番

滋强飲料　スピルカ

最高級　じうトりや　帝經屋

キユーピーマヨネーズ
海にも
山にも
御家庭の御食膳にも

JUNE

ミツワ石鹼で洗ひ整へました地肌へ、附着能のよい純無鉛のサーワ白粉をつけて御覽になつて見ると他の化粧の場合とは見違へる程、目立ち斬然と、實に鮮かな美しさに寫ります。

經濟第一

湯にも水にも程よく溶けて使ひ心地は頗るよく　泡沫が微細やかで

中途に溶崩れず三倍保つ

家庭實用向の必需品であります

顔面と　肌膚と　毛髪の

○ミツワ石鹼

洗落す緩和なる作用

溶工合程良くて、汚垢を洗ひ落す作用は緩和であつて、後に石鹼分を殘さないから、肌膚は滑かに整へられて、心地爽かに化粧を美しく仕上ることが出來ます。

美容と肌膚と……

肌膚を滑らかに整へますことは、化粧を美しくする第一の秘訣であります、肌膚が荒れてゐたり荒れてゐたりしては、決して美しい化粧は出來るものではありません、それ故に平生からミツワ石鹼を用ひて洗顔な作用で、常に肌膚を綺麗に整へて置きますと、いつでも美しい化粧が手容易に出來ます、殊にチタニウム主劑になる特殊の成分が配合されてゐるサーワ白粉を用ひますと、それこそ他の化粧の場合と違つて生地から白いやうに冴えた、美しい化粧が出來て、大變に長保ちします、と云ふのが此のサーワ白粉は絶對無鉛でありながら、附着伸びがすぐれてよく、水刷毛がよくきゝますので、塗つた白粉が乾いてから水刷毛しますと、一層艶が冴えて、非常に美しく仕上るのであります。

不斷の品質向上の爲ミツワ化學研究所に於て日夜科學的研究に專心しつゝある主要なる技術家諸氏
理學博士　[illegible]
藥學士　小平勝氏
農學士　河村正盛氏
工學博士　三宅秀郎氏
工學士　野中正夫氏

本舖　東京　○丸見屋商店

漢文 臺灣日日新報

軍部欲政府立滿洲問題方針
聲明中外一路邁進
鞭撻首相及關係各方面

九日東京電。與帝國浮沈。最有大關係之滿洲問題。及國際關係之難關。事俟今後解決。乃政府自身之態度。流於消極。而國民大多數之態度。亦似以爲滿洲問題。既告成一段落。且聯盟方面。宜聯盟調查委員之態度。亦似不利於我。即全般情勢甚然不妙。軍部中央部。欲現內閣。鑑其成立使命之重大。以一大決心。圖滿洲問題。本之既定方針再檢討。立一大方針。一路邁進。用帝國政府之名。聲明中外。其方針如左。

一、對外披瀝帝國之信念。及其貫徹強固之決心。以促列國猛省。

一、對內使國民省覺時局之重大。明示以今後邁進之目標。以啓其強固之決心。

使鞭撻齋藤首相。並各關係方面。現似決意待首相以下。認識其急務。置專任外相。力圖具體而成云。

待專任外相聲明
反響不變卽時承認
陸軍部內之意向

九日東京電。滿洲國問題所關。陸軍部內。現有兩論。卽立時承認。卽正式承認斷行。示列國以帝國不動決意。並積極助長。一謂時機尙早。卽爲獨立國。形式準備等。必要整齊。且宜看取列國情勢。二者如是。未達結論。結局俟專任外相就任。帝國政府聲明於中外。而見其反響。以斷定卽時承認之可否。此其反響依然不變。當卽斷行承認云。

聖上召首相農相
下問農村問題

八日東京電。天皇陛下。軫念最近時局。於農村問題特甚。七日召後藤農相入宮。下問農村疲弊實情。農相恐懼退下。直於院內。會齋藤首相。山本內相。協議有以根效。齋藤首相。八日午後二時。應召參內拜謁陛下時。陛下將農村問題。現下重要問題。殊如滿洲問題。致垂下問云。

韋頓卿一行
望靑島發

八日北平電。韋頓卿一行吉田大使。顧維鈞等。八日午後六時。自平起行。赴靑島視察云。

米界亂調
暹羅米反昂
正市極度閑散

去五日第三回五十萬石買換決定當夜。當限蓬萊米因內地來電採糴。合起至七圓五十二錢。後因期米暴落。去八日午後。場外會落至十五六錢。九日朝期米亂高下。大阪先限一節二十二圓四十三錢。三節忽起至三圓九十九錢。九節又落至三十錢。視七日之一圓九十錢者。已起二百九丁。蓬萊米各限皆起十錢。九日萬華驛外米行情。暹羅米特等十一圓六十錢。一等十一圓三十錢。因貨缺乏。視十數日前一袋反貴三十錢。故當米在萬華驛十一圓四十錢。既落十錢。白格在來米十一圓。米界亂調。商人買賣警戒。如正米市場五月限買賣只四千車。極度閑散。稍未曾有云。

一甲蓬萊粟
萬九千斤
高雄州授賞

高雄州鳳山郡下小港庄大人宮蓬萊米出品。田三百餘甲收穫審查結果。每甲乾燥粟收穫一萬九千斤。品種乃臺中六十五號。其豐收得未曾有。高雄州以每甲一萬五千斤爲目標。克達此量者授賞三百圓。然突破目標四千斤。古州下出品田中第一位。次但目標。欲改爲二萬斤云。

臺銀或降利
大約一厘
地方銀行未定

日銀降利一厘。自八日起實施。從來臺銀貸付金利之起落。皆照日銀。茲據荒木理事。謂臺銀降利與否。尚交涉中。若內地市中銀行追從。想臺銀亦必追從。今者金融雖緩慢。然利率因本島特異性。及預金關係。未可同率而降。想是一厘。而島內地方銀行。以貸付金利可以自由。不似臺銀。決定後。乃爲考慮也。

英美等四使訪外相
回答四國政府意向

九日東京電。駐日英美法意四大使。八日午後六時。於外相官邸。訪齋藤兼攝外相。而答四國政府之意。蓋爲芳澤前外相當時。曾將上海圓卓會議豫備會議。開於東京之事。非公式詢四國政府之意。約三十分辭去。會見內容。極爲祕密。大體贊成圓卓會議開催。但除中國。開東京豫備會議。觀之英美政府反對。或言時期尙早。則此回答。似不滿足我云。

滿洲國承認更相時機
宸衷軫念農村更加熟議對策
政界廓淸最爲必要且決方針
齋藤首相議會散後時局談

九日東京電。齋藤首相。八日議會散會後於官邸談論時局問題如左。今日應召參內。拜謁天皇陛下。刻下農村問題。其他時局所關。陛下深加軫念。恐懼至極。首問議會狀勢。因將至今議會經過。詳細奏答。農村問題。關係極大。議會更少審事。欲與大臣孰議。講究對策。不止農村對策。商工業方面。亦當設法救濟。滿洲國承認問題。一般意見。主張早行承認。但恐行之太急。反生問題。要待滿洲狀勢。更少底定。滿洲四頭政治統制。亦有種々意見。幸內田滿鐵總裁。十二日上京。欲十分徵其意見。政界淨化最爲必要。議會事務。自當著々而進。如何而行。各黨派。意見不同。欲商諸閣僚。決定方針。余個人意見。不便言明。選舉革正。既政界淨化一要素。欲愼重研究。與四國大使會見。首有討論。爲事件外交交涉經過。及現狀所關。農村問題。其他重要事項。待其體案成。開臨時議會。亦未可知云。

法尙思想之擡頭(上)

馬克斯學說成立已久。日本之流行。則始於歐洲戰後。而極盛於最近十數年間也。然至最近。此馬克斯主義。已漸次被法尙思想擊退。日本諸社會運動家。乃至主義者。亦不少有改變改宗。無他受法尙思想之影響。此法尙思想。在臺灣人士。知之尙少。臺灣人士。雖年齒較多。不識過馬氏著作之人。亦能知馬氏之學說。爲赤色左傾之惟一運動根據。然語及法尙。則多數似尙未嘗聞及。反觀內地。見於新聞雜誌。文學藝術。比々皆是。著近來思想界。惟一之術語也。法尙二字。不過譯音。蓋取其獨裁尙法之意。法尙思想之源頭。勿論起於意大利獨裁政治家穆索里尼氏。然而日本之法尙思想。雖曰波流於彼。然以國民性及歷史的環境的不同。決非直譯。有許多藥味加減。輕重不同之處。茲先紹介意國所謂法尙主義者何物。此中心人物。勿論爲穆索里尼氏。其所率之愛國團體名稱。一轉而爲法施須至。原夫法尙意義。狀稱淡然。卽通常結社結束之稱。一說爲表象古羅馬時代武器(飾杖)有說爲必不然者。此種思想。起於戰時及戰後對於國家的社會運動。爲防衛國之國難。促國民一致結束。換言之。爲超於社會主義者之暴威。故其奉持之思想。爲反社會主義的。在意國斷然反對自由的主義。反自由的主義。無議會。爲反民主的主義。而其獨裁處。對外之外交政策。亦復强硬。發揮國粹主義。故有論其爲大帝國之光榮者。於是世人。又有評其爲總括反動傾向。其實現與他諸新人所產道之社會主義。民主主義。自由主義。國際主義和主義等對立。雖然法尙主義。未可卽斷言爲僅對於上記諸主義反感。同時不諳於過於硬化。或墮落腐敗之政治機構。此點與擁護資本家之暴力團等大異。故能得國民之信賴也。彼其方針。臨以强度之中央集權。不許一般放恣抗議。一面於產業上。認容自由主義。依資本技術勞働相互扶立之聯合組織。採用地方的產業的之分權主義。政治集中。經濟分散。是其特色者歟。(閑)

阿緱神社改修
集關係者
開磋商會

阿緱神社社務所。訂本十日午前十時集氏子總代。及爲阿緱郡下各郡關係者。開同神社大修繕磋商會。該費用按五千圓。州當局召撥二千圓。氏子等醵出三千圓。照該金額計畫改修工事云。

督府殖產局各課
要求豫算說明會
八年度事業要項

殖產局各課。八年度豫算說明會。七日起開于局長室。該豫算案。爲獻策產業總督之南前總督。經熱心產業之殖川殖產局長指揮之下。自前頃樹立產業計畫。而此次提出于說明會之要求豫算案。大體準據此計畫。第一日午前十時起。說明農務。商工。水產各課。第二日爲度量衡所。山林課。營林所等。而特產課。擬于九日以後。擧開各課八年度事業主要項目如左。

▲商工課 一、改造商品陳列館。爲更發揮機能。一、設立商工獎勵館。經費約六十萬圓。一、因博覽會宣傳所開設等。擴張商品消路約六萬圓。一、發行確實銀行會社資產信用狀態一覽表之商工名鑑約三千圓。一、爲知悉南洋經濟事情。駐在貿易通信員約一萬圓。一、南華南洋施設費增額十六萬圓至三十萬圓。一、工業振興策既存工場改良新規工場誘致約十萬圓)。▲農務課 一、卑南埤圳改修費十一萬圓。一、工藝作物試驗調查約九萬圓。一、土地適地調查約三萬五千圓。一、血淸製造充實費。一、丸糯改良費。一、牧場設施費等。▲鑛業課 天然瓦斯研究所。設置于錦水約二十萬圓。一、達基里溪附近砂金調查費約五十萬圓。其中機械購入費十萬圓)。一、對金瓜石鑛山製鍊所設置費七十萬圓利息補給二十萬圓。一、臺陽鑛業瑞芳金山採礦費補助約二十萬圓。▲特產課 一、糖業補助約九十萬圓。一、蔗苗養成所費十萬圓。一、芭蕉獎勵費約二萬圓。一、鳳梨產業補助三萬圓。一、鳳梨種苗養成費一萬五千圓。一、柑橘病害蟲驅除費約二萬圓。一、鳳梨栽培地排水設備費約五萬圓。一、茶園改良費二萬圓。一、主要物產消路擴張費(市俄古博覽會出品)七萬圓。一、植物檢查所內容充實費二萬圓。一、糖業試驗所充實費七十萬圓。▲水產課 一、南部鰹餌料運搬設備。一、南洋漁業調查費約二十萬圓其他。一、出漁獎勵。一、漁業移民招待費等。

籌給農村生產資金
低利資金融通方策
農林大藏兩省折衝中

九日東京電。農林省決定以農村負債輕減之方針。延農林省關係各種低利資金償還期限。經與大藏省交涉得其同意。然只負債輕減。不足以救濟現在萎微之農村。必要生產資金。以上供給農林省。因爲考究供給方策。結局照低資融通。更無方法。與大藏省折衝云。

臺南電話機
若一時納金
立得架設

臺南郵便局。自本月起。對於臺請架設電話機者。以爲特交通局命。者番承督府開始變通辦法。茲從來各圖用戶之便利迅速計。界隈設電話。雖經年累月。猶未容易開通。凡逢生意繁昌。或急於要用者。須以高價權利。懇人轉讓。是不特坐失商機。且所費不貲。今回當局對新用戶。如先繳納二百七十金者。則立時爲之架設。而此後五年間。每月使用料降減一圓。查刻下臺南市電話機轉讓。所索權利金。不只此數。故一般咸料當局開辦斯法。民間授受權利金。必見暴落。聞現際各官衙會社之有急須架設者。俱已聲明。其截止期限。至本月杪云。

南署管內
煤煙防止先聲

臺北南署管內。已自月之一日起。爲防止煤煙計。禁用生石炭。一部內臺人有識之士。深感實施之要。輿論沸騰。南署當局。現正考究。監視區監督松川警部補。現正調查一般民意。如日前有明町保甲會議時。曾有敍及此事。而在保甲協會幹部之意。似恐一律施行。於貧民部落生計有碍。故欲先制定區域。得施行者先爲施行。其他乃漸次擴張。俟其理解而實施之。結局不久定能具體的實現云。

臺灣俱樂部主開
招待總督長官盛宴

八日東京支局特電。臺灣俱樂部之中川總督。平塚長官招待祝賀會。八日正午。在丸之內會館。盛大舉行。來賓總督。長官以外田局長。楢山祕書官。主人內田會長。原脩次郎。竹內友治郎。藤山雷太。赤司初太郎。島田臺銀頭取。木松府一郎諸氏。其他九十名。酒數巡。內田會長大體敍禮如左。茲迎中川君爲總督。平塚長官就任以來無機會。此次乃同請駕臨。前對政府。就總督長官之任久待等。曾爲請願。其結體諒。而不能如意實行。誠爲遺憾。若總督長官爲其父母然。父母既更改。延及子孫之兄弟。亦自異動。斯于統治不能一轍。故此次勿希以自己辭退。須在任至適有相當治績也。對此。中川總督。先有謝詞。次述此大任受總督重任。而自省非才乏經驗。殊臺其適任否耶。然余擬以熱心努力。紹前任者所爲。務爲多少盡力。使然。縱余如何努力。若非同事者一心同體。應難舉效果。且非在地一般之同情亦不可。政府不更人方針誠佳。唯此非同僚其他諸氏之信余。則不能統治。又須相居臺灣爲第二故鄉之諸位援助也。本日承招待。己見若有錯誤。亦希教授之也。由是互交觥杯。午後一時一陸散會。

奉天省管內學校改科目
捨三民主義
授四書五經

奉天特訊。奉天省教育廳。最近核定方針。凡管內學校。於張學良柄政當時。教授三民主義者。決定全廢。而易以四書五經。師範學校。更教以帝國語。其他敎授科目。一如平時。滿洲事變起後。省內各小學校。職業學校。一律停課。及不被影響中等學校。因自去三月一日始業。而男女中學校。職業學校。計十二校。則援自去八日始業云。

北竹兩州茶村疲弊
無力養豚紛々賤售
百斤十五圓破生產費

臺北家畜市場。每日買賣生豚平均百九十頭。乃稻艋城內大龍峒各市場所銷。本州下產豚。只供十分二。龍潭。湖口。大溪。桃園諸新竹州下畜產組合來者。其數與本州下略同。其餘專仰給於臺中州員林生豚移出商組合。最近屏東畜產組合來者絕少。二月中受夫養內閣好景氣。物價暗昂。生豚百斤曾起至十八圓。現值夏枯期。殊如臺北新竹兩州下農家。經營茶園。或種植料花者。因未會有茶界慘狀。製茶無銷。料花賤如糞土。而斗米一金。地瓜雜穀。不如中南部之廉賤。無力購買飼料。多欲賤售。目下在北百斤十五六圓。生產費全虧。以現時穀價算之。百斤非十八圓以上。飼者無利。爲此雞畜亦賤。斤雞四十二錢云。

花裡聖澤敎會
幼稚園好評

者番花裡庄聖潔敎會。與地方中諸有志。創設敎會附屬幼稚園。去一日午前九時。舉開校禮式。是日白山公學校校長。小野部長。與多數有志父兄。約三百餘名列席。生徒內臺人共五十二名。保姆內地人一名。本島人一名。皆有經驗者。又是篤信之基督徒。開園後未幾。頗博好評云。

嘉市時紀念日
公開宣傳映畫

嘉義市役所。定本十日之時紀念日。自午後一時。召集市內各官衙團體長。學校長。州市協議會員等。開時間磋商會。同日午前六時。正午。午後六時。時報機鑿三次。正十二時市內各工場寺院等。齊鳴警笛鐘鼓。各學校教化團體等。撒布時間尊重。定時勵行等宣傳單。並開講話會。午後七時。假公會堂後庭。公開宣傳映畫。務期時間勵行云。

新竹州下公學校
不得入學兒童數
計一千二百餘名

新竹州下本島人之向學心日進。公學校志願入學之兒童日增。如本年三月。由州下諸公學所募人員九千五百五十六人。應募者數更多至一萬七百五人。結局不能入學者。男子有九百五十六人。女子三百三十五人。計千二百九十一人。其父兄母姉。非常憤慨。誠教育界當面緊要問題。望當局聽取輿論。無使其於一視同仁大方針之下。獨抱向隅之泣也。

石油發動船
操縱講習
在新竹郡舊港

由臺灣水產會主催。訂十日起。按三星期。每日自上午八時至下午三時。召集舊志漁夫。在新竹州新竹郡舊港庄。開石油發動機船操縱法之講習會。

爲嚴取締密輸
安平港衰頹
欲出陳情

臺南市安平。從來密輸阿片其他甚盛。當局頗費苦心。近年檢察峻嚴。遂次減少。客年中密輸入數。阿片僅三件。雜貨類(五十錢質造具船在內)三件。合計六件。金額僅二萬圓。比五、六年前。減少甚多。爲安平在住二三有力者。謂當地近來船舶之出入甚然減少。其原因係檢察密輸過嚴。致往來是地之人減少。希當局稍寬檢察。風說欲出爲陳情云々。

新竹內天后宮
降雨遶境展期

既報新竹市西門內天后宮媽祖。本訂八日(之古曆端午日)神輿繞境。會逢終日大雨。乃展期於晴天日。舉行遶境云。

貴閣五月十一日。載某家與村家事。其實毒媳。不守婦道。動輙歸寧母家。留連忘返。所謂幽禁。非打諸事。皆出於誣謗。至云乙子受繼母虐待。自縊身亡。亦決無是理。死者有知。魂魄如在左右可證也。無良之人。應被死者捉去。方爲合理(新竹明鑑)。嘉義薄命女。受姑及夫虐待。作善者天降之祥。共證。非質有無。隣右作不善者。天降之殃。虐妻虐媳不可。教女爲非者亦必不可也(各良心捫看)。江子翠。得有川警官來任。諸無賴斂迹。地方平和。合父老皆謳歌有川氏之善於誘導也(加是我聞)

左肩被刃
負瀕死重傷
兇手現場逃脫

高雄州潮州庄人。蔡順龍年二十六。去八日午前六時二十分。在自宅附近空地。持出臺灣刀。傷同庄人。蔡乂丹左肩胛部外二處。順龍現場逃走。當局接報。急赴現場檢證。一面張非常線。搜捕兇手云。

六少年
中夜行竊
社會上缺憾軌

嘉義市西門町四丁目人洽業龍年十七。及同町黃水占。年十五。蕭水瓦年十二。同市榮町人黃猪許金山。年十四。臺中州大屯郡北屯郎厝寮人徐阿添。年十四。右六名。皆住所不定。於每夜中結團行竊。自本年三月上旬起。竊取榮町白非藥局新築工事之水道鉛管。至五月二十四日。計竊十箇所物品。金額二百餘圓。今回被嘉義警察署吉村、邱、兩刑事採知。七日一串拘入司法室。留置審問中云。

在彰化街
撞壞兩人力車
惡貨物自動車

六月七日午後七時餘。有員林林共榮商會貨物車五一八號。駛入彰化街。至孔子廟前。卽失運轉自由。比至街役場前。暫傾道左而走。致撞傷人力停留場所羅列之人力車二臺。一爲吳乞食之車。一爲楠木某車。兩車夫爲避雨故。適皆在亭仔脚。幸不受傷。後自動車隨遇電柱而止。致前輪陷入下水溝。受損頗甚巨云。

臺中桃山館
天井被燒去

臺中驛前。桃山旅館。去八日午前四時半。突然自炊事場發火。消防組及警官。聞警馳至。然僅燒去天井。同四十分鎭火。原因爲炊事場之殘火不滅云。

水底寮濁水間
軌道撤廢消息一傳
社寮庄民反對陳情

竹山郡竹山庄。社寮字水底寮至濁水(楠子)間之輕便軌道延長約里餘。乃十數年前。由昭和製糖竹山工場敷設。其目的係一部爲原料運搬用。一部卽爲營業線。但近年來。因附近之甘蔗栽培漸少。且往來人員不多。經費維持困難。同會社遂決意於一箇月前。自發的向當局提出撤廢手續。近被社寮庄民聞知。不勝恐慌。立卽蹶起反對。聞其理由。乃値謂水底寮濁水間。乃竹山郡交通之衰門。來九月中。既豫定欲架設鐵線橋于濁水溪中。該線路若果撤去。非僅社寮庄民出入不便。實影響全郡下交通。況現由社寮一帶。產出之粟。年約二萬餘石外竹材。農作物等。乃鄉斯線。運輸他郡。而撒入肥料。雜貨亦自不少。若山林內竹山間出入。頗遠隔不便。故該會社。須要再當諒解。與同庄民妥協。將來方免生出支節。因之去七日。午前十時頃。有代表者。黃添成。吳晋興外六氏。連袂往訪同工

翰墨因緣

高雄市鹽埕町蘭室書局第一期徵詩。稽書岩。得詩二百五首。本託林述三氏評選。因經數月。未見惠下。恐作者久勞望眼。妥是轉託陳春林氏評定甲乙共二十名如左。一、桃園牧仙。二、港瀨氏簽秀。三、新化劉火樹。四、朴子黃啓棠。五、北港瀨詩恭。六、北港瀨顯升。七、中壢耐園。八、新竹高華衰。九、新化王如松。十、新竹吳祿。十一、高華衰。十二、二水陳古鈍。十三、新化王臥雲。十四、港瀨顯升。十五、新竹張藝秀。十六、臺北李林氏素珠。十七、臺南韓氏錦雲。十八、新竹北詩耕。十九、澎湖高選青。二十、臺南韓氏錦燕。附第二期徵題如左。一、題目麥浪。一、體韻七絕不拘韻。一、期限新曆七月十日。一、交卷高雄市鹽埕町蘭室書局郭瑞氣收。一、詞宗未定。一、贈品十名內均有薄贈。此期値北部同聲吟會。輪値星社員。會期訂來十二日午後一時。場所假稻江陳姓祖祠。會費每人五十錢。希望各社吟友。多數出席。

宜蘭

舉發團式

宜蘭郡壯圍庄土圍靑年團。擬訂來十日午後二時起。假土圍公學校。舉發團式。

役員認可

宜蘭信組當選役員。於前月二十三日。經臺北州認可。去四日。卽招集役員會。互選組合長。及專務理事中二三。上北不在。終致不果。僅協議貸金整理事宜。及其他諸事數件。

市況頗佳

自宜蘭三星間商事自動車開通以來。三星庄方面之顧客。入宜者絡繹不絕。

臺中

衛生檢查

臺中警察署。富田行政主任。帶警官數名。去七、八日。對市內各料理店。飲食店。施行衛生定期檢查云。

罰拘五天

臺中市大正町。林如松者。好爲花問柳。酒癖頗惡。數飲於中央樓。召該樓酌婦寶鳳侑觴。欠其附酒錢。日前再借友登樓。被催討。老羞變怒。毆打之。被提出告訴。對氛結果。被處拘留五日。其間有二四和事老。居中調停。將給百金爲醫藥諸費。賜諸徐遠殴。竟不會受毆斷。而提故林雖亦被毆據曲師等所起告訴。爲此魯仲連等。多惜惋其大無客情云。

臺南

時記念日

六月十日。時之紀念日。是日臺南市當局。擬定上午六時及正午。下午六時。以市公會堂報午機。分作三回吹鳴。而市內各靑年團。亦擬總出動。分爲十八組。就市中各家庭探問並調對鐘表時刻之正確。更從中撒布宣傳單。同七時起。又於公會堂後庭。公開紀念寫眞。

粟價悲觀

臺南市大東門小粟市場。本月五、六日來。粟每千斤五十三、四圓。以此與昨月中資價比較。千斤減十圓餘。現時新粟漸見登場。若近日不再降雨。附近村落。輸送入市。道路無被泥濘所苦。一般咸料必破五十圓臺云。

會事

▲大同促進會。諸役員。鑒及北京語一科。當此時機不可不學。況役員中熟達是語者不少。是以擬定月之十一日起。於在太平町三丁目大同講座內。開催北京語速成講習會。期間豫按二個月。每日午後七時半起。講習二時間。擬當講師爲役員王祖屋氏外三名云。▲彰化街。對七年度戶稅率之權衡調查事件。訂明十一日午前九時。在郡役所會議室開區委員會議。外兼議各種要項。▲臺南州下小公學校長。訂來十一朝十時。假市公會堂。開昭和六年度決算及事業兩報告會。事後有臺北帝大教授近藤氏。就國民教育主要爲題。出爲講演。聽講者。小公學校職員云。

臺灣日日新報

本日夕刊共十二頁
發行兼編輯印刷人 前野鉄若
發行所 臺北市榮町 臺灣日日新報社
廣告料 普通一欄一行八十錢 特別一欄一行一圓二十錢 記事中入込一圓五十錢

帝國生命

保險は不安を一掃す

「世界的不安」
の重壓下にあつて有ゆる資産に評價の動搖を來し、獨り生命保險のみ最も安全なる恒産たる事を立證しました

「その安全性」
も會社の選擇を誤つては實効を期し難く、多年の實績と信用の背景あつて初めて長期の爲めを託し得るのです

「帝國生命は」
創業以來四十餘年、常に順調の伸展を續け、最も堅實なる内容を有するは識者の研究に於て一致せる見解です

「新種保險は」
昨年第一回分五分、本年第二回分一割配當を實行し、高率配當新記錄として世間の御期待に酬い得ました

「御加入各位」
に對する無料奉仕として御利用築き健康増進施設は、進年十萬圓を割いて一層の充實普及に努力して居ります

東京 丸ノ内
帝國生命保險株式會社
全國に支店・支部・出張所四十餘を有す

營業案内・健康増進叢書 送呈
―この新聞名を御記入の上、御申越下さい―

(B―6)

●財團法人會記公告
財團法人臺北偕行社(變更)理事小杉武司、木田誠一、高橋元吉ハ昭和七年五月參拾壹日辭任同日後任北市乃木町貳丁目壹番地清水寛三郎、同市乃木町貳丁目壹番地荻原興三郎、同所參丁目壹番地大西吉太郎ハ理事ニ各就任、同年六月壹日資産總額ヲ金七萬貳千九百九拾參圓拾八錢ト變更
右昭和七年六月七日登記 臺北地方法院

●財團法人臺東保護會(變更)理事江口幸市郎ハ昭和七年六月壹日辭任シ同日臺東街臺東北町六拾番戸ノ壹青木健一理事ニ就任ス
右昭和七年六月六日登記 臺北地方法院臺東出張所

●商業登記公告
●日本特殊株式會社(變更)取締役藍田助四郎ハ昭和七年五月參拾日住所ヲ臺北市下奎府町四丁目六七番地ヘ移轉
●安田生命保險株式會社變更(支店)取締役佐々木秀司ハ昭和七年五月拾九日住所ヲ東京市麻布區森元町壹丁目貳七番地參六號ヘ移轉
●オリジナー、カーター、メーシー、インコルポレーテッド變更(支店)昭和六年六月拾六日商號ヲカーター、メーシー、テイー、エンド、カップイーカムパニー、インコルポレーテッドト變更
右昭和七年六月七日登記 臺北地方法院

●有限責任海山郡業利用購買販賣組合(解散)總會決議ニ依リ昭和七年五月拾九日解散
●有限責任登竹坐製信用購買利用組合(變更)昭和七年六月貳日ヨ北市東門町壹九壹番地指陳天賜、同所百六拾番地ノ拾貳上述天先次郎ヘ理事ニ就任
右昭和七年六月七日登記
●株式會社日本勸業銀行社債(文店)●昭和地ち號一一社債ノ總額金七拾壹萬圓一一各社債ノ金額金壹萬圓ノ一口ニ付四分貳厘一社債償還ノ方法及期限昭和九年六拾月壹日迄據置キ其ノ以降拾六箇月以内ニ於テ毎年貳回(四月、拾月)抽籤ヲ以シ毎回元金貳萬圓以上ヲ各其ノ翌月ニ償還シ昭和拾五年參月參拾壹日迄ニ全部ヲ償還ス但シ本資金ニ依ル貸付金ノ償還アリタルトキハ其ノ都度前記金額ヲ超過シ償還スルコトヲ得ルモノトス償還ノ方法ハ抽籤ヲ以テ之ヲ爲スキ利子ノ利率年五分五厘利子支拂ノ時期及方法毎年五月壹日、拾壹月壹日ノ二回ニ其ノ支拂ヲ爲シ但シ臨時償還ノ場合ニ於ケル利子ハ支拂開始ノ日迄日割ヲ以テ計算シ

近海郵船 基隆出帆
門司神戸行
吉野丸 六月十四日前十時發
朝日丸 六月十八日前十時發
大和丸 六月廿三日前十時發

大阪商船 基隆出帆
門司神戸行
扶桑丸 六月十一日前十時發
瑞穗丸 六月十六日前十時發
蓬萊丸 六月廿一日前十時發

一萬分ノ一、番地入
臺北市街圖
定價金五十錢 送料四錢
發行所 臺灣日日新報社

タンダンシは
風の妙藥
發賣元 臺北 信生堂藥房
代理店 東京小石川區音羽町大通 大木合名會社
大阪東區淡路町二丁目 同支店
▲各藥店ニ販賣ス

便秘性の乳幼兒に
マルツエキス
通じが附て丈夫になる
唯一無二の榮養劑……
にせものあり 製造元御注意
株式會社 和光堂 東京・目黒區・大阪支店
純良 最高 名刺 本家見

出まかせ口まかせは言はぬかはりスモカの效能に失言はないが
たゞ歯につくいたシミだけはいつでも立派に取消す取消す
タバコのみの
歯磨スモカ
定價 十五錢 煙草店ニアリ
499

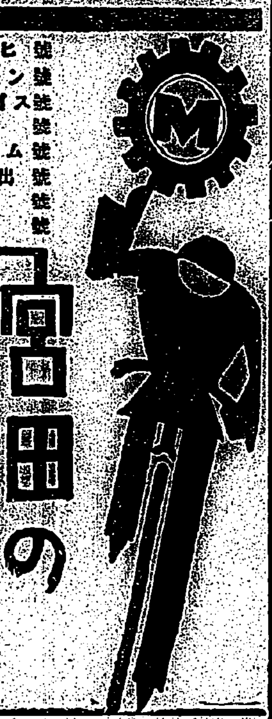

ヒ號 サ號 ア號
ソ號 リ號 パ號
ン號 ラ號 ー號
ス號 イ號 サ號
ム號 ン號
エ號 出 ヤ號 華號 園號
陽號 の 日號 ギ號
光號 太 旭號
宮田の自轉車

世界的調味料
味の素
原料 美味 便利 經濟
精撰せる小麥粉の蛋白質にして、他に絶對混合物なし
吸物煮物漬物の醤油等あらゆる料理に用ひて風味一入
削る手數や煮出す手間もなく、時間は省けて至極重寶
効力絶大なるが故に極めて少量用ゐれば足り頗る徳用
宮内省御用達 味の素本舗 鈴木商店
6―K

皮膚病にアスター

痕を殘さず奇麗に治す
アスターの驚異的キ、メ
アスターは、皮膚に能く吸收し易く、少量の塗擦により直に其特有の殺菌、消毒、收斂の三作用を完全に營み、皮下にひそめる寄生菌を殺滅し同時に患部のかゆみを止め、膿汁の腐敗を防ぎ、分泌を制限し、上皮の再生を促し、他藥で効なき頑固な皮膚病も速に快治す
殺菌 消毒 收斂
【適應症】
▲田虫 ▲いんきん ▲水虫 ▲ひぜん ▲はたけ ▲しらくも ▲かゆがり ▲にきび ▲たゞれ
其他小兒のクサ吹出もの、かみそりまけ等には絶對無刺戟のアスターが最も安全な妙藥で且つ水藥の如く揮發せず、殺菌効力を永く持續す。
包裝 約一〇瓦入 〇、三五 チューブ入 〇、五〇 約四〇瓦入 一、〇〇
發賣元 大阪 東京 丹平商會
藥店百貨店にあり

―サラツと快い純無脂肪―
バニシング
雪印 ウテナクリーム

雪！
ほんとに雪のやうです
その滑らかさ
その純白な輝き
その美しい消え心地
ほんとに雪の如う……
ニキビなど
日ヤケ止め
地肌からきれいに
色白くなる
評判の雪印です
雪のやうに
憧れの心地よい雪印
朝！お素顔に
輕快なお化粧用に
浴後に、ヒゲ剃りに
爽快なウテナ雪印
全國の藥店
化粧品店どこにも
あります
定價 三十錢 一六十錢
東京 久保政吉商店
78―13

ビジネスライクの精神 時間を有效適切に使ふこと

一

「時」の價値が單なるお題目に過ぎず空つ騒ぎに終るのならば、金や時間を費して左樣な催しなどやる必要はない。やる以上は此の宣傳が行はれる都度、幾らでも實質的に時を尊重する實效をあげてゆかねばなるまい。さて此の實效を擧げるには、めい／＼個人々々の發明工夫に待たねばならぬこと勿論だが、差當つて社會公衆の一般的心得としては仕事の上で他人との面會や其の訪問等を成るべく整理して其の簡單化をはかることだ。簡單の用事で電話で話して結構間に合ふことを、電話では失禮だとあつてのこのこ大切な時間を浪費して出掛ける。先方にも來客がありそれを待つてゐる中に結局半日ぐらゐは、ムダにして了ふ。これは日本人に未だ米國流のビジネスライクの精神が徹底しない爲めで、此の爲めの有形無形の損害は殆ど測り知られぬものがある。

二

一方訪問される方から言つても一寸電話か、使か、手紙か位で結構濟まされるやうな用事の爲めに態々『御來訪』を忝ふし、季節のあいさつから海山の話まで持ち出され格別面白くもないのに愛想笑ひなどばかりやらされるといふ事では大切の仕事に手が付かない。斯ういふ點で一番氣の毒なのは要職では先づ總務長官、それについで局長知事級で、この人々は殆ど朝から晩まで人に會ふことが日課の大部分で肝腎な仕事の計畫や書類を讀みこなすといふことは甚だしく時間的に壓迫されて了ふ。之では役人としての仕事を進めて行く上にも支障を來すこと甚大で、公私のため非常なる不利益なりと言はねばならぬ。

三

吾々はお互ひにもつとビジネスライクになる必要がある。何人も事務を先づ第一と心得、この事務の爲めには有ゆる努力を盡して能率をあげ成績を收むることに力めねばならぬ。而してその爲めには時間を最も有效適切に使ひ、之によつて仕事の進捗を圖り優良なる成績を收める外方法はない。詰り與へられた時間をムダなく一番有效に使つてゆくといふのが『事務的』でありビジネスライクであるのだ。毎年『時』の宣傳だけは決つて行はれるが、而も大切なビジネスライクの精神は一向に徹底しない。コレ何一般社會人が、時に對する觀念が不足し因襲や因習に引きづられ、昭和時代のビジネスマンらしい『てきぱきした溌剌たる事務振り』への新階梯へ足を踏み入れ得ない次第と思ふ。お互ひ深く注意すべき點と考へる。

本島專賣煙草の海外進出

一

總督府專賣局ではツギタカ、ダイトン等の葉卷煙草及び容器キザミの外國輸出を目論み近き將來に於てその見本を外國に送付し結果如何によつては相當數量の輸出をなすべく目下着々計畫を進めてゐる。その趣旨とするところは專賣品の外國輸出をもつてこれまで赤字續きの專賣收入を黑字たらしめんとするものではなく、收益を主眼とせざる宣傳官營にあり、又その仕向地は南支南洋及び新興の滿洲を目指してゐるといふ。世界的不況が益々深〔…〕

實力が減退してゐる折柄葉卷煙の如き高級品を突如賣付けんとしても果して充分の結果を得らるゝや否や疑心なきを得ぬ。尤も專賣局としても最初から收益をあげることを目的とせず當初は宣傳を眼目として徐々に販路を擴めやうといふにあるらしい。

二

滿洲とても新興の國といふだけで急に國民の購買力が增進したといふわけではないが、多數の下層階級を包含してゐるので卷煙キザミの如き下級品ならば、宣傳宜しきを得且つ安價であるならば相當數量の輸出を見るに至るやもしれぬ、またダイトンは葉卷中では最も安價で中流階級の嗜好に投ずるを得、ツギタカは高級品であるが品質の優良なる點に於て既に定評あり、南支那の嗜好に投ずるかも知れない。以上のダイトン、ツギタカは從來島內消費約二萬圓、內地移出約一萬圓でこの數字はその他の專賣煙草の賣上に比較し僅かに小額に過ぐるところから外國進出を企てたであらうが、吾人はむしろその遲かりしを遺憾に思ふ。殊に今日の如く經濟經濟の必然性が增して來た時代に於ては、我が貿易の領域內に於てドシ／＼新市場を開拓するといふ積極策を執るべきであつて、專賣局がおそ蒔きながら煙草の外國進出を目論んだのは頗る結構な企劃である。コレは獨り煙草だけでなく、また專賣局だけと言はず、總ゆる生產品について總ゆる生產販賣機關が進んで計畫し實行すべきものだらう。要するに在來の市場の培養、更に新市場の開拓といふことに此際一段の工夫努力を要するのではあるまいか。吾人は此の意味で專賣局の煙草の海外進出計畫が、此の際他の企てに刺戟となり參考となるやう望まねばならない。

三たび臨時議會を八月初旬に召集か

農村問題で—會期は一週間位

【東京九日發電通】農村救濟案に對する第三次臨時議會召集は政民兩黨交渉會で決まつたが、齋藤首相も既に已むを得ざる事を認めて居り、救濟案の成るに從ひ議會召集に決定する模樣である、今の所八月初旬約一週間の會期と見られてゐる

政民兩派交渉會で一致

【東京九日發電通】政民兩派交渉會は九日正午から開會、農村救濟に關する各派有志代議士會の決議案に關し懇談の結果、ふた月又はそれ以內に至急第三次臨時議會を召集するの件に意見一致したが、農村救濟の範圍に關しては意見一致せず、零時五十分散會した

豫算案を緊急上程

政民兩黨の贊成演說後可決 九日の衆議院本會議

【東京九日發電通】衆議院本會議は豫算案の緊急上程と政民兩派の討論あるので人氣を呼び傍聽席は早くも滿員、午後一時二十分開會
一、手形法案(政府提出、貴族院送付)
日程に入り
一、(第一號)昭和七年度歲入歲出總豫算追加案
一、(特第一號)同特別會計歲入歲出豫算追加案
を上程、小山法相提案理由を說明して直ちに委員附託、次で日程變更の緊急動議に依り豫算案たる
一、豫算外國庫の負擔となるべき契約を爲すを要する件
の第一讀會の開きを開き、大口委員長豫算委員會の經過を報告す
討議に入り
長島隆二氏(政友)登壇 本豫算案は政友會の編成せるものなれば勿論賛成である、その特色は產業振興失業救濟のための經費を豫算面に掲げた事である

と數字を讀み上げ政友會の產業政策の提唱を誇つて民政黨の緊縮政策は餘りやりすぎてゐた、緊縮も必要なものまで減らしたのでは國民の利益にならぬ、今日農村の窮迫は民政黨の緊縮政策の結果であると痛烈に民政黨を攻撃し、滿洲事件費を賄め上げた後經濟政策に入り、財政政策の變更に伴つて經濟政策も變更されねばならぬ、即ちインフレーション政策に依つて經濟界を回復する事である、現內閣が豫算の方針と同樣經濟政策に於ても徹底的に進まんことを希望す
川崎克氏(民政)登壇 齋藤內閣成立旬日後の議會であり金輸禁止に伴ふ經費支出に對する豫算案なれば已むなく賛成を爲す、代つて希望を述べると先づ賛成の外はない、成の外はない

と先づ賛成の意を表明し適當な點は臨時事件費を公債支弁とした事である、政友會は三億五千萬圓の歲出增加を以て積極政策の現はれと云ふが、その內の二千七百萬圓は事件費で他の二億五千萬圓は資金利子で何等にも積極政策のための豫算は計上されてない、產業振興費三千六百萬圓は若槻內閣の失業救濟費三千五百萬圓の衣替である
と政友を默らせ「五ケ年計畫を塵名だ」と笑ひ、金輸禁止と買替政策の失敗を指摘し、平價切下に觸れ
國民の購買力を增加せずして物價を騰貴させればよいと云ふ政友會の平價切下論は誤りである
第一切下を實行したら政友會の編成した本豫算は直ちに實行不可能となる
と急所に觸れ、滿洲事件費に無條件賛成を爲して降壇すれば、討論終結の動議に依り採決し、總動員起立で秋田議長は滿場一致可決を宣す

速かに新案に對する根本的安定策を樹立し以て國際價の安定向上に努力すべし

本日の兩院

【東京九日發電通】十日の兩院は
貴族院 午前十時本會議を開き衆議院送付の追加豫算及滿洲事件費公債發行案、發券制度改正案、絲價安定案其他を上程審議するとする、午後は各種の委員會が開かれる
衆議院 午後一時本會議を開き傷痍軍人及び戰病死者遺族優遇案以下議員提出法律案三十一件の建議案が上程され一方關稅定率法中改正委員會が開かれる

齋藤首相藏相と懇談

【東京九日發電通】齋藤首相は九日午後五時高橋藏相を私邸に招致し農村救濟其他に就き懇談し五時半辭去した

滯貨生絲買上案 希望條件付で可決

滿洲事件費公債案も可決

續いて日程を變更し
一、外國銀行券條例中改正法律案外三件(政府提出)第一讀會の開き
委員長報告通り可決確定日程に還り
一、恩給法中改正法律案
を委員付託とし其他官吏俸給令改正法案等を委員付託とし午後三時三十分休憩四時十六分再開、日程を追加し
一、大正十二年法律第五十二號中改正法律案(司法官試補及び弁護士の資格に關する件)原案兵庫氏提出

委員長報告通り可決確定日程を追加し
一、昭和七年法律第一號中改正法律案(滿洲事件に關する經費支弁のため公債發行に關する件)外五件(政府提出)第一讀會の開き
委員長岡田忠彥氏(政友)の報告あつて討議に入り小谷節夫(政友)西脇晋(民政)の賛成演說あつて六件とも委員長報告通り可決確定し日程を追加し
一、絲價安定施設資金損失補償法案
を一括上程、委員長宮古啓三郎氏(政友)の報告あり希望條件附をもつて兩案とも原案通り可決確定して午後四時四十七分散會

希望條件

【東京九日發電通】衆議院本會議で絲價安定案に付したる希望決議左の如し
政府は本案に依る滯貨の處分をもつて足れりとせず

政友は滿場一致豫算案に贊成

聯合協議會で決定

【東京九日發電通】政友會は追加豫算に對する黨の態度決定のため九日午前十時院內に幹部と豫算委員、政務調査會役員の聯合協議會を開き豫算案に滿場一致贊成する事に決し十一時散會した

選擧法改正 冬の議會に提出

齋藤次官より言明

【東京九日發電通】政府は現行選擧法に對し政黨政派の利害に捉はれず、根本的改正を行ふ意向を有して居るが、齋藤內務次官は九日午前十一時より開會の議會改正法案委員會に於て今議會終了後直ちに調査會に諮問し今年十月頃までに成案を求め、冬の通常議會に提出する旨言明した

平價切下問題 結局中止に決定か

政友會內の意見一致せず 更らに幹部會開催

【東京九日發電通】政友會は平價切下を中心とする農村不況對策に關する決議案を議會に提出し東武氏に提案理由を說明せしむるに決定した、その內容は左の如し
一、貨幣制度の改正
二、農村負債の整理組合の設置、その助成
三、公共事業の徹底的實施
四、重要產業の統制
五、年利三朱以下の資金十四億圓を融通し高利債の借換
六、肥料負擔の輕減
七、米穀制度の根本的改正を爲し米專賣又は統制を期す
八、肥料の國營管理
九、國策案の確立
十、負債に關する國民に對し政府
而して貨幣制度改正の內容に關しては
平價を 二分の一に切下ぐべしとの意見と四分の一又は五分の一に切下ぐべしとの見解を有するものあり、意見一致せず、九日午後幹部會を開き協議することとなつた、然し平價切下問題は高橋藏相、三土商相等が强硬に反對し居り從來の急進論者も漸次自重論に傾きつゝあり、結局決議案は八日夜決定のものを承認し、實質的に於て平價切下は中止する事に決定せぬかと見らるる形勢である

總裁に一任

意見一致せぬ爲

【東京九日發電通】政友會は農村救濟に關する態度決定のため九日午後六時から幹部會を開き主として決議案中に平價切下を斷行すべしとの文句を挿入するか否かに就き意見を徵したが意見一致を見ず結局床次顧問の勸告で一切の決議を總裁に一任しては如何との意見を出しその通り決定して九時散會

民政は反對

農村救濟にならず 經濟界を混亂させる

【東京九日發電通】政友會から提唱されてゐる平價切下に對し民政黨では要するに政友會が從來の經濟政策の失敗を償はんとする案に外ならず、即ち政友內閣は金輸〔…〕

禁止の結果物價は下つたが物價は上らず、不況は益々深刻となり、高物價政策は全く失敗に終つた、此際平價切下をやつて高物價政策を實現せしめたい腹である、然し右は農村救濟策に適合せず却つて經濟界を混亂せしむる恐れがあると反對してゐる

平價切下の意見聽取

鈴木政友總裁三大臣から

【東京九日發電通】鈴木政友會總裁は九日午前十時私邸に三土、鳩山兩相を招致し、又高橋藏相に對しては代理を派し夫々平價切下問題に對する意見を聽取したが、高橋、三土兩相は反對意見を表明した

上山氏の演說 政黨を侮辱

政友會で適當の處置を講ず

【東京九日發電通】政友會は九日午後零時院內に代議士會を開き高木益三郎氏より上山滿之進氏の政黨政治に關する演說は政黨を侮辱するものなれば適當の處置を講じ、上山氏の言動の無謀暴見なることを國民に知らしむ件を提議し決定する所あつた

由である

米國節約法案上院を通過

【ワシントン八日發聯合】政府の均衡を得る一方法としてのアメリカ政府の節約法案は本日上院を通過した

に基くものと見らるる

ローザンヌ會議の豫備的會商

佛國から英に提案

【ロンドン八日發本社特電】ローザンヌ會議は愈々十六日よりレーン湖畔に關係各國の首腦を網羅し開催さるることとなつたが、八日佛首相エリオ氏は英政府に對し右會議開會に先立ち豫備的會商をとげんことを提議した、右提案に對し英政府は欣然賛同し首相マクドナルド氏、外相サイモン氏は十一日パリに赴き佛政府當局と會談をとげることとなつた

關係五省次官が救濟基礎案を作る

十日の閣議に附議

【東京九日發電通】農村救濟對策に關する各省事務次官會議は九日午後零時より院內書記官長室に開會、種々協議の結果、農林、商工、大藏、內務、拓務五省次官が基礎案を作り前記五省關係會議の議を經て十日の閣議に附議決定し直ちに實行に移ることを申合せ午後一時半散會

總會決議を農相に手交

農會長會議代表

【東京九日發電通】全國農會長協議會は八日の總會決議を携へ九日午前九時半各代表を農相官邸に派し決議案を農相に手交し陳情する所あつた

兌換券委員會

【東京九日發電通】衆議院兌換銀行券條例改正法律案委員會は九日午前十一時開會質問討論を終つて採決の結果同案外三件を滿場一致政府案通り可決して十一時二十五分散會した

四頭政治の統一 來月中には實現

大きな論議もなく 陸軍案と拓務案が歩み寄つて

【東京九日發電通】滿洲四頭政治の統一問題は內田滿鐵總裁の上京を待つて關係當局の協議を開き、具體案を決定し速かに實現を圖ることとなつた、而して拓務案は總督級の陸軍大將を以てする最高機關を置き、その下に政務總監の如き文官の長を置くと云ふにあり、陸軍案は關東軍司令官をして關東長官を兼ねしむるとするもので、その間多少の開きを見るも、陸軍案は滿洲國正式承認までの暫定案で結局は拓務案に一致するものであるから、大なる論議なく來月中には實現の運びとなる模樣である

首相九日も參內奏上

農村問題で

【東京九日發電通】齋藤首相は九日午前十時半宮中に參內、天皇陛下に拜謁前日に引續き農村救濟問題初め重要政務に付き委曲奏上した

中小商工業者の苦境對策

民政黨六大都市選出代議士協議

【東京九日發電通】民政黨內六大都市選出代議士は獨り農民のみならず中小商工業者も同樣苦境に呻吟しつゝありとの見地に立ち九日午後三時會合協議の結果
一、應急策 低利資金運用方法の改善
一、根本策 庶民銀行の設置、信用組合を農林省所管より商工省管轄に移管すること
等に一致し超黨派的運動の必要ありとの理由で十日再度の會合

清浦伯首相と會談

【東京九日發電通】清浦奎吾伯は九日午後四時首相官邸に齋藤首相を訪ひ約三十分會談した、內容は秘されてゐるが滿洲問題、農村問題等時局問題に關し相當重要な意見を述べたものである、右會見後清浦伯は語る
首相との會談內容は此の際絶對に申上げられぬ、唯時局問題に關し申上げて來たことは事實だ、話の結果は直ちに表面的になるものではない、首相とまた會見する事もない

鮮銀も利下

【京城九日發電通】朝鮮銀行は八日午後重役會議を開き歩合引下につき協議の結果日銀に追從して二厘方引下げに決定し九日朝鮮總督府に認可申請の手續を執つた、實施は十五日頃となる模樣である

人絹生產の新記録

輸出も激增

【東京九日發電通】五月中の人絹生產高は五百四十萬磅で、前月に比すれば四十萬磅を增加し、一ケ月內に於ける新記録を現出した、輸出して一月以降五月までの總輸出高は約四百萬磅に達し、昨年一ケ年中に於ける輸出數量の約二倍に增加し人絹織物の輸出も亦增加を見てる、人絹界の活況は金輸出再禁止に依つて外國人絹の輸入が防遏され採算が有利に轉換し來たこと

齋藤首相と會見

德川、秋田兩院議長 宮中席次につき

【東京九日發電通】德川、秋田兩院議長は九日朝齋藤首相と院內大臣室で會見、兩院正副議長及び議員の宮中席次、敍位敍勳問題に付き首相の考慮を促す所あり、首相もこれに同意を表したので近く各宮制令及び敍位敍勳の內規改正をなす筈であるが、改正內容は大體左の如きものと見られる
一、議長の宮中席次は低きに失するから朝鮮總督の下位、總理大臣前官禮遇の上位とする
一、副議長は親任官の下位とす
一、議員は高等官一等の下位に置く
一、議員の敍位敍勳は勅任官と同等の取扱を受けてゐるが、勅任官は七年にて勅四等となるに議員は十四年を要する爲之を改む
一、議員の敍位は死亡の際のみ奏請されたが之を長期間議員の職にあるものにも敍位の御沙汰ある樣改正する

伊藤述史氏の御進講

【東京九日發電通】天皇陛下には國際聯盟調査團に隨附し滿洲國各地を視察し一行と別れて過般歸朝した伊藤述史氏を九日午後二時より宮中に召させられ午後四時まで約二時間に亙り「滿洲國に對する國際聯盟の態度」に就き御進講を聽召された

選擧法改正と政府の意向

【東京九日發電通】政府は議會終了後直ちに選擧法改正案の立案に着手する方針であるが、內務當局の意向は買收防止、選擧公營、選擧費用縮少を中心に選擧罰則の改正等を行ひ又比例代表制にも觸れることとなるが同選擧の革正は制度よりも運用する人の問題で官憲の選擧干涉を絶滅する要ありとの見地から行政官、巡査の身分保障も合せて此際實現せしめる方針である

五月末國債現在高

【東京九日發電通】大藏省發表五月末に於ける國債現在高は(單位千圓)

內國債	四、七七四、四四六
外債	一、四六九、八一〇
計	六、二四四、二五七

で四月末現在に比し五千六百七十萬圓の增加である

稅務課長の更迭

九日發令さる

臺北州の稅務課長は缺員中の所九日發令された、同時に左の異動があつた
臺南州稅務課長 大內田愛助
命臺北州稅務課長
嘉義稅務出張所長 彭村隆富
命臺南州稅務課長
宜蘭稅務出張所長
任地方理事官 梅田利邦
命嘉義稅務出張所長

齋藤首相の最近の精進ぶり

睡眠僅かに四時間

【東京九日發本社特電】齋藤首相は國家難局打開の重任に就いてから齋藤首相の最近の精進ぶりは實に涙ぐましいものがある。議會では連日兩院本會議や豫算總會と矢繼ぎ早の質問に總理兼外相と二人分を引受けた孤軍奮鬪振りその間に起る各種重要問題では各閣僚と協議し、綿の如く疲れ切つて私邸に歸ると深夜でも栗田翰長、堀切長官と諸問題に就き協議する、就寐は早くて夜更睡眠僅かに四時間である、それでも朝は五時にきちんと起き邸內散歩と柔軟體操をすます、朝飯をかきこむと八時には官邸に現はれ政務を執る

公私の別ははつきりと

たて栗田、堀切兩氏を除いては政治に關係する人の訪問は私邸を避けて一切官邸で會見する、八日米國のフオックス映畫會社からトーキー撮影の依賴があると首相はそんな暇はないと斷つたが撮影の趣旨を聞き國家の爲めならと、滿洲問題を演說し、トーキーにをさま

辭令

【東京九日發電通】
督府醫院醫官兼醫專教授 塚原莊夫
任督府醫院醫長 兼任如故(四等)
臺北州屬 梅田利邦
任督府地方理事官(六等)

督府辭令

六月八日
臺北帝國大學教授 從五位勳六等 山根甚信
兼任督府中央研究所技師 敍高等官三等(內閣)
六月九日
督府法院檢察官 竹內佐太郎
東京、名古屋、大阪、長崎の各檢察院管內へ出張を命ず
督府法院檢察官 武松久吉
東京、大阪、長崎の各檢察院管內へ出張を命す
督府法院判官 田中吉雄
東京、大阪、名古屋、宮城の各控訴院管內へ出張を命す
督府事務官 帯ず悅之助
東京、大阪、廣島の各控訴院管內へ出張を命ず

台北市內 營業特別案內

純良 アイスクリーム 西門町市場前 ヒカル商店 電話三〇〇二番

各種 めいせん 是非一度お試し下さい必ずお氣に召します ちちぶ屋
寢具 良品確實廉價 各種被物 武藤商會 電話二一九〇番

創業明治十三年 世界 マルK石鹸 最もお手輕に洗い晴れのする良い石鹸 (經濟第一) 荷捌所 臺北市 嘉納商會 電2801番

石油 アルコール 各種電氣 小島商會 臺北市京町四丁目三番地
千代田組自轉車 (月賦に應ず)

乗合自動車 貨物自動車 には優秀を誇る プリンスタイヤー 串本商店 臺北市新起町 電三三四

開業十週年謝恩 太平寫眞館
債權債務仲立 保全社 建成町 電話一七八二番

中央ソース特約店 地下足袋一足四十錢 大藏商店 臺北新起町二ノ三 電六〇番

スピード石鹸製造元 義和商會 楊顯 電話一六三三番
テントと雨覆は 山本帆布店 臺北市新起町 電二六六二番

各種ラヂオセット及部分品 直輸入製作 大卸商 中川章輔商會臺北支店 臺北市本町四ノ一 電話二四六番

昆布茶の原料 コブセ 江藤義昭商店
御菓子 かさや總本店

內地土產に 生蕃印樟腦 コマドリ食料品店 本町四ノ一

洋酒專門 伊田商店 臺北市本町
自轉車 世界の名車 サロリア 臺灣總代理所 臺北市大和町

告急 市橋美粧園 臺北市大和町二丁目 電話一五九五番

臺南州刑事課で 大密輸入團檢擧

絹布、阿片約三萬餘圓を 高雄へ鐵道貨物で輸送中發覺

【臺南電話】臺南州刑事課では大規模な密輸入を探知し俄然色めき立つて九日午前十時頃田川警部以下係員は臺南驛構內鐵道貨物係に臨み高雄向けの鐵道便貨物中大箱詰め絹布百五十反價格約一萬八千圓を押收するとともに又一方右荷送り人たる支那人の貨物を取調べた結果番薯簽の袋包中より支那阿片五十匁入り二百七十二罐及び十匁入二百六十罐、價格合計約一萬圓を發見之を押收して引揚げた

對岸と連絡せる 大仕掛の密輸團一味 首魁は既に逮捕

右は臺南州新豐郡に於て絹布阿片その他の大密輸入が行はれたらしく密輸入團の一味者もかなり數多く嚴重に取調べてゐる

あるものと見られ刑事課では右密送り人等を嚴重に取調べると共に一味は嚴重に取調中である

新豐郡安順で 雷公大いに暴れる

姉は雷死、妹は卒倒

【臺南電話】雨期に入つた臺南地方ではこの二三日來雨が降り續き時有の雷雨となつて居るが九日午後一時半頃臺南州新豐郡安順庄附近の野原にて草刈りをしてゐた同所六二九黃氏（一七）とその妹黃氏（　）の兩名は雷に打たれ姉は遂に雷死したが妹は卒倒し間もなく蘇生した

蘇澳築港の 報告會

【宜蘭電話】八日午後七時より蘇澳公會堂に於て先きに築港期成同盟會の報告會を開催した

嘉義庭球協會 會員大會

【嘉義電話】嘉義庭球協會では來る二十六日午前八時半より同協會コートに於て會員大會を開催するがA、B二組に分ちトーナメント七回ショートゲームにて出場者には賞品を授與すると、尚參加希望者は二十日迄に市內宮前町中山法律事務所に申込まれたしと

臺南市と 時の記念日催物

本日の時の記念日に際り臺南市に於ては例に依り當年の催物その他の

一、午前六時、正午、午後六時の三回モーターサイレンに依つて確なる時間を知らしむ
二、市內の官衙、會社、銀行等の各種團體に對し右四項方依賴狀を發送す
三、當夜公會堂後庭に於て活動寫眞を公開し一般の參觀に供する
四、市內各青年團員を二十八組に分ち各戶を訪問し時刻を正確ならしむる
五、市內の各時計商組合に依頼し當日中修繕賃を半額に引下げしむる

尚當日は午前午後に亘り「時間に待つたなし」の標語ビラ一萬枚を自動車で撒布する筈である

西屯信組總會 農倉經營附議

【臺中電話】臺中州大屯郡西屯信用組合では倉庫經營事業を營むべく來る十一日に臨時總會を開く

高女設置問題は 愼重に研究

蘭陽三郡の觀察を終へ 安武文教局長語る

【宜蘭電話】七日より二日間降り續けの雨の中を自動車を飛ばして蘭陽三郡下の教育視察をした安武文教局長は八日午後七時三郡下の主なる官民四十餘名によつて催された蘭化樓の歡迎會に臨み、九日午前八時四十六分宜蘭驛發で歸北の途についたが、大里驛まで同乘した記者を顧みて

蘭陽三郡下は來て見て思つてたよりもなか〳〵賑く全體として活氣がある、之は米がよくとれると云ふ外に漁業や材木もあり、未開墾の土地も隨山あるからであらう。高等女學校問題は方々で聞いたが今すぐ實施してよいものか、若しくは數年後の様子を見てからがよいものかそれ等の點を

數字と 照して愼重によく調べて見ないと何れとも申されない。恐らく州に於ても矢張研究中だらうと思ふ。女學校の位置か、それもまだ地理的歷史的に又將來の發展、人口の關係等から調べた上でないと判然しないのだが、併し何れにせよ協力一致の精神は最も大切である

宜蘭農 林學校の校長は

時間勵行決議

嘉義市時の記念 懇話會に於て

懇會その他につき打合會をとげたる所の報告を聽いた所庄民六十餘名集り種々意見を交換して午後十時散會した

【嘉義電話】嘉義市では十日の時の記念日に際り時間勵行の觀念を一層涵養し一般生活様式を改造して市民生活の向上に資すべく同日午後一時より公會堂に於て官民合同懇話會を開催し、嘉義市主催各種の會合は勿論一般の公會に於て定時を勵行する事の決議をなす筈

米永軍醫送別會

【屏東電話】屏東部隊勤務軍醫米永氏の送別會は八日午後七時より龍山寺で催した

屏東納涼賣出し 街頭に進出

大々的に催す

屏東商工會主催で十六日より三十日まで十五日間商品廉賣會に締りた大賣出しを開催する事になり夫々準備中であるが、前年は市場樓上だけを會場にあてたが今年は街頭へ進出して市場前と屏東驛前の二ヶ所に十一戶のバラック賣店を設け、參加店舗は五十餘軒で各自店舗でも福引券を發行して景品を出し各方面にも宣傳を行ふと

氣腫疽の 豫防注射

新竹州で

新竹州特有の牛疫たる氣腫疽は大正十一年から豫年豫防注射を施した結果激減したが、本年度も六月下旬から七月初旬にかけ六千頭に豫防注射を行ふ筈であるが從來の發生數を見るに左の如し

	黃牛	水牛	計
大正十年	九四頭	一三	一〇七
同十四年	五二	二	五四
昭和四年	二二	六	二八
同七年	二	一	二

臺中水道 六百圓增收

メートルが昇る

【臺中電話】臺中市の水道收入は本年一月メートル制實施以來市民各戶がメートル制に極度に節水したため月によつては前年同期に比し一千七百餘圓も減收の時があつたが、暑さとメートル制に慣れて來て水を使ひ出したものか五月は四月よりも一千二百餘圓の增收、前年同期よりも六百餘圓の增收であつたと

百五十圓の補助を受けるべく申請中である

パリパリ景氣の 臺中の製帽界

マーシャル帽を內地へ移出 原料代引下げを研究中

【臺中電話】臺中州に於ける紙帽の輸出高は本年一月から五月迄に三百七十萬餘に達したが最近では更に一萬五千打の新註文あり、この新註文品は殆ど米國行きで値段は縱組一打二圓五十錢セルロイド五圓內外にして値段はよい方ではないが深山に輸出されるので製帽界は活氣を呈してゐる、尚今年になつてからマーシャル帽といふのが二百打餘り內地に移出されたがこの帽子は輕くて丈夫で手觸りもよく、値段さへ安價であればいくらでも歡迎される見込みがあるが原料が

一箇に 八十錢もかかるのでこれを五十錢位に引下げるべく研究中である、原料の產地は帽子の名の如く我委任統治せる南洋島マーシャル島に野生してゐる林投樹の纖維で一本の長さ十五尺位もある優良なものであると

體協嘉義支部で 庭球試合

【嘉義電話】體協嘉義支部庭球部では左記により優勝カップ爭奪戰を實施すると

一、日時十九日午前八時
一、場所嘉義庭球協會コート
一、組數各團ともダブル六組
一、同數七回ショート
一、申込十九日迄に市內宮前町中山法律事務所宛申込む事

深川遞信部長 臺東へ出發

【花蓮港電話】深川遞信部長は花蓮港太魯閣方面の視察を終へ九日午前五時四十五分發列車にて玉里を經て臺東に向つたが、停車場には今井廳長、和田鐵道所長、樫野清太氏等見送つた、尚安田郵便局長は臺東迄案內し十二日歸花の豫定

桃園改善會の 品種限定

桃園米穀改善會にては申合せに依り蓬萊優良品種を旭、竹成、嘉義、圓、嘉名の五品種に限定し其他の相川、中村等は一千斤に就て三圓の格下げを行ふ事とした

自治聯盟員が 興農信組計畫

成行き注目さる

【屏東電話】屏東街に新に生れんとする興農信用組合は出資一口十圓總額を主とする相互金融機關として創立發起者其他發起人の手で組合加入者の勸誘中であるが同組合に地方の現狀から云へば早晚創立さるべきものでその目的から云つても現在の屏東信用組合とは自ら別個のものではあるが、發起人が自治聯盟員であるとか屏東信組に對抗するものであるとか兎角の說をなすものもあるので各方面から注目されてゐる

少年指導者 講習會

臺南州主催で

臺南市では最に設立を見た少年團の指導者たるべきものに對し少年團の組織並に訓練指導法の徹底を期せしめ以て少年團の健全なる

臺南市の住宅 拂底緩和に

乘出す今川知事

臺南市內に於ける住宅拂底は最近著しい狀態となり先般來遊廓利用組合に三分子、南部各住宅組合は緩和の途を開く爲め目下設立認可出願中の狀態だが右に關し今川知事は七日午後三時より知事官邸で川村內務部長、荒神土木、各課長、森市尹等と協議を行つたが、それ等の問題も追つて知事の斡旋に依り實現は近いものと豫想されて居る狀態である

屏東郡の牛豚 價格では激減

屏東郡下の牛畜の現在頭數は一萬四千九百六十四頭、豚は六萬五千五百九十二頭であるが昭和六年中の生產頭數及價格を同五年中のそれに對比すると牛畜の生產は頭數は八十七頭だけの減であるが價格

東臺灣漫感（二九）

蕃婦とのロマンス（下）…鈴木（孝）生

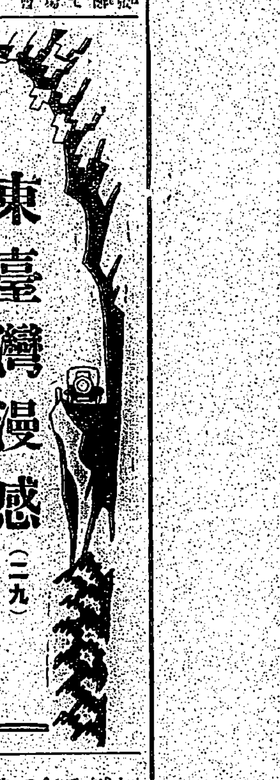

蕃婦と內地人とのロマンスのつゞき――

× ×

平澤と云ふ四十男は、蕃婦を侮辱する目的で接近した。妻子を連れて大成を期する程の男だつた。ところが、蕃婦の代りに蕃婦を可愛がるやうになつた。そして酔のやうに甘い戀に溺れて行つた。

× ×

內地から連れて來た女房よりも蕃婦の方が遙に魅力があつたものと見えて、たうとう女房と子を國へ還してしまつた。はるばる臺灣までやつて來て、相手もあらうに蕃婦に見棄てられた所憎さに、泣く〳〵歸つて行く妻や子を、彼は冷やかに見送つてそして蕃婦と同棲したのである

× ×

平澤君の知己には、除りの事に、見るに見かねて種々の手段を盡して意見したが、彼はそれらの忠言にも耳を藉さなかつた「俺はあれと離れる位だつたら死んでしまふ」と、却つて激昂するやうに云ふのだつた。で、友人たちも到頭匙を投げて、彼のなすが儘に委せた。

× ×

その後平澤君は、遂くの蕃人生活に入り世間との交渉は全く絶つて、夫婦水入らず、木挽をしながら安易なその日暮しを續けてゐる。しかし、平澤君の方はまだ前に書いた石黑巡查部長とは違つて、頭腦は依然として明晰だと云ふ事である。

× ×

も一つの例――。矢野と云ふ男は、以前には木挽であつたが、蕃婦と結婚してからは、その木挽さへも止めて了つてこの地方の一部蕃人同様の生活に入り一定の仕事もなく、その日暮しを續けて行つた。

× ×

但し矢野君のは、前二者の場合とは異なつて、蕃婦から蕃婦へと、幾人もの女を替へて行つた。その結果は、納まるべき生家もなくなつて、そこ此處と乞食のやうに彷徨ひ歩いた揚句、遂に行き倒れになつて了つたと云ふ事である。

× ×

此處に附け加へて置きたいのは同じく蕃婦と結婚しながら、木島氏の方は、割合に前の例に見るやうな事が無く、成績がよいと云ふ話である。此の點は研究の餘地ある問題だらうと思ふ。（この項終り）

花蓮港廳の 會計檢査

【花蓮港電話】總督府財務局及び內務局より谷口、三名は八日夕刻來花九日から總督府の指示で會計檢査を行つてゐるが約一週間を要すると

中國四國の 名產品卽賣

新竹州商品陳列館の第二回四國中國各地名產品卽賣會は六月二十五日から十日間舉行される筈であるが、今回は大した鑑賞もしないが出品申込みが頗る多く相當な成績を擧げ得るだらうと

臺南州、市、郡 視學會議開催

熱心に答申散會

【臺南電話】本年度臺南州市郡視學會議は九日午前九時より州廳會議室に於て開催、總督府より井上視學官臨席の上開會とともに今川知事の訓示があり、宮尾教育課長は議長席につき諮問事項「郡市教育（社會教育を含む）の實際に顯著なる事項を問ふ」について大に熱心なる答申があつて午前の分を終り午後は打合事項三種に指示注意事項があつて會議終了後井上視學官の訓示により午後四時散會した

臺南州社會事業 事務打合會

臺南州に於ては本年度管內各市郡社會事業係員を召集し來る二十五日午前八時より州廳會議室に於て事務打合會開催の豫定であつて出席者は關係係員十二名、當日の附議事項は左の通りである

諮問事項
一、管內に於ける社會事業の狀況及び將來主力を注がんとする事項を承りたし

打合事項
一、方面委員制度の普及發達に關する件
二、社會事業教育の普及徹底に關する件
三、トラホーム撲滅に關する件
四、習俗改良に關する件
五、方面委員協會に關する件

等に注意事項六項であると

信組監督の爲め 聯合部會を設置

十組合に一部會の割で 臺中州で最初の試み

【臺中電話】臺中州下には現在八十四、五の信用組合あり、これが監督指導については相當の苦勞をもつて臨んでゐるが一層その監督の徹底を期せんが爲め一郡に十餘以上の信組ある所に聯合部會なるものを置きその部會に理事及監査役を配置して信組の業務監督を年中行はしむる事となり、近く員林郡からその手初めをなす筈である

海軍觀兵式 盛大に擧行

後藤司令官閱兵

【馬公特電九日發】本日午後一時半から馬公要港部では本年度の觀兵式を擧行した、兵式が延期されてゐたので海軍練兵場は要港部司令官後藤中將の下に閱兵式を行つた

郵便年金宣傳の 活動寫眞

宜蘭局で映寫

【宜蘭電話】十二日午後七時より宜蘭公會堂にて宜蘭郵便局主催の下に簡易生命保險及び郵便年金加入者募集宣傳の活動寫眞の映寫がある

增田稅關長 高雄へ出發

【馬公特電九日發】增田稅關長は本日夜高雄に向け出發した

新營嘉義兩郡の 街庄長會議

臺南州下に於ける新營、嘉義兩郡の本年度街庄長會議は左の如く開催の筈である

▲新營郡 六月九、十の兩日午前九時より開始、第一日開會と共に郡守訓示があつて諮問事項の答申があり、第二日同上協議、指示、注意、希望の各事項に從つて午後二時終了の筈だが尚ほ諮問事項は「本年度に於てその街庄治財の刷新向上を期すべき諸般の積極的方策を諮ふ」の一項であると

▲嘉義郡 本月十五、十六の兩日午前八時より郡會議室に於て開催の豫定で第一日郡守訓示、諮問事項、第二日その他の附議事項を以て終了の筈だが尚ほ諮問事項は
一、自治經濟上特に留意施設しつつある事項並に將來改善を要する事項如何
二、農村振興上現に計畫的に實行しつゝある事項、並に將來特に努力實行せんとする事項如何

横山庄の茶が 飛ぶ様に賣れる

新竹州竹東郡横山庄の本年春茶製造高は包種茶四百斤、烏龍茶十六萬斤であるが五月二十五日までに包種茶全部と烏龍茶八萬斤を賣り殘り八萬斤は庄役場前年度關係の手に依り中南部方面に賣りに行つたが一人で三百斤も買ふ人があり近日中に全部處分する見込みがついたので不況に泣く茶業地中横山庄のみは不況知らずでホク〳〵してゐる

豐田圳工事現場員 八百圓を拐帶

遊廓で豪遊中を逮捕

【花蓮港電話】去る一日豐田區豐田圳取入口工事現場員石川孜が鳳林水組より送金せる七百八十二圓の送金を支店から受取つた儘行方を晦ましたが七日夜に至り臺北新起町遊廓にて豪遊中を花蓮港警察の手で逮捕された

屏東國語講習所 第二回入所式

【屏東電話】屏東國語講習所第二回入所式は十一日午後八時屏東公學校で擧行されるが入所生は男子五十名、女子七十名で一週四日間每夜二時間宛百日間講習するもので授業は十三日より開始する

臨海道工事の 犧牲者第二回 慰靈祭

【花蓮港電話】臨海道路工事に殉職した五十一名の殉職者に對する第二回慰靈祭は來る二十日東部自動車會社で行ふ事になり清水の斷崖では花蓮港廳の參拜者を招き其の列席同では盛大に擧行すると

今井廳長 臺東へ

【花蓮港電話】今井廳長は中野興業課長を随へ十日午前八時五十分發列車にて玉里を視察し一泊十一日午前五時二十五分發列車にて臺東に赴き臺東廳下新設の視察をなし同十二日歸廳の豫定である

金魚の卽賣

新竹州商品陳列館にては臺灣の水產試驗所から金魚を取寄せ十日から卽賣する筈であるが一寸乃至二寸位のもので大きいのは七錢、小さいのは三錢位であると

新竹 婦人會座談會

新竹州部にては八日午後二時から俱樂部に竹州部婦人會員二十名を招き同會發展に關する座談會を開いた

召集事務檢閱

竹東郡の召集事務に於ける昭和七年度の召集事務檢閱は六月十四日施行の筈

運轉手試驗

今回の自動車運轉手試驗は最後の筆記試驗に於て十一名合格したが右に對し日下

畜產組合總會

大溪郡畜產組合總會は七日午前九時、信用組合總會は八日午前九時それ〳〵開催に關する打合を行つた

道場落成式

武德會新竹支部道場落成式は十二日午前九時からで十六日とありしは誤植に付訂正

人事

▲細井臺南州地方課長 主管事務打合せの爲め南部と共に出府
▲清水從一氏 飛行會社臺南出張所長として八日着任、市內各所歷訪新任挨拶を行つた

絕對 健康法

難病に苦しむ人は讀め

肺結核、肋膜炎、神經衰弱、心臟病、血壓亢進、慢性胃腸病、婦人病、腎臟病、糖尿病其他病苦に惱む人、身體虛弱の人は讀め！本書の精讀により必らず回生の光明を獲得せらるべし。

無代頒布 百萬を突破す

四六版百五十頁の美本希望者へ洩れなく進呈す。一人一冊限必らず新聞名記入。葉書にて東京神田今川小路アルスへ御申込事

中學講座

鈴江特許法律事務所
東京市小石川區江戶川町一 電話小石川（二七九）〇八
臺灣の各位には御便宜を圖ります。
所主 辯護士 鈴江近太郎

金儲
卅圓位の資本から出來る
中央化學工業研究所

研究社 英語通信講座
强力なる地位は英語で確保さる
每月壹圓 三冊配本
內容見本進呈
研究社通信學部 東京麴町富士見町五 振替東京二〇八五番

ラヂオ欄

今日の番組 —J.F.A.K— 六月十日(金)

午前の部

【六・〇〇】朝の體操△ラヂオ體操△今日のお天氣のお知らせ(臺北のみ)臺北測候所發表【八・〇〇】全國氣象通報(東京)【九・三〇】家庭百科問答△南腕が毛深い△日本語のアクセント△代書と法律の通俗解説△蓄電池の液について【一〇・〇〇】今日の家庭料理獻立△茄子の胡麻味噌和へ△鶏肉と葱の吸物

午後の部

【一二・〇〇】日用品小賣値段、臺北市西門市場發表【一二・五九】正午の時報、氣象通報(臺北のみ)臺北測候所發表【〇・一〇】放送局特報ニュース、晝間娛樂時間(レコード演奏)(臺北のみ)獨唱と四重唱合唱 一、黑い眼 二、さらばジプシーのキャムプ、ポーラ・ネグリ 三、ヴイクトリアと騎兵、ジャネット・マクドナルド 四、懐しきヴアーヂニア、シャンソン四重唱團 五、愛するネリー・グレー、ピアレス四重唱團 六、セント・ジェームス・インファーマリー・ブルース 七、イーストマン 八、ウオーター・ボーイ、ホール・ジヨンソン・ニグロ合唱團【〇・二〇】晝間娛樂時間(レコード演奏)(臺南のみ)時に關するレコード 一、時計、平井英子 二、早起時計、淺井ふさ子 三、時計屋の鏡、岡部秀子 四、ポンポン時計、佐野正朗 五、管絃樂「時計はカチカチ」ニューメイフェア管絃樂團【一・〇〇】氣象通報(臺南のみ)

夜間の部

臺南測候所發表【六・三〇】子供の時間、時の日のラヂオ・ドラマ臺北市青年團【七・〇〇】講演「時の區切りに就て(一)年を十三ヶ月にする制度や一週を五日とする制度は實施せられるものか」天文同好會臺灣支部長見元了【七・三〇】浪花節(臺南)南部坂雪の別れ、西鄕貫【八・一〇】俚謠 一、淡海節 二、網は情意 三、松竹梅 四、都々逸 五、磯節、石原貞女【八・四〇】和洋合奏 一、箏曲「日本幻想曲」二、長唄「吾妻八景」唄姫野芳江、三味線占部愛子、同請池要子、洋樂細田和洋合奏團【九・二〇】△時報△氣象通報臺北測候所發表△臺日ニュース(臺北のみ)△放送局編輯ニュース(臺南のみ)△臺南新報ニュース(臺南のみ)△公示事項知事項△明日のプログラム發表

時の日の講演 【午後七時より】—臺北—

時の區切りに就いて
一年を十三月にする制度や一週を五日とする制度は實施せられるものか

天文同好會臺灣支部長 見元了

時の日の記念講演で、時は流動的なもので、區切り區切りなものではないが、それを我々の生活上便利なために區切りをする。その區切りの仕方にもいろ〳〵あつて昔から今まで、或は國によつて、いろいろ變つた方法を用ゐてゐる所もあつた。實際どの樣な區切りの方法を用ゐるのが便利であらうか。

近頃一年を十三月制にしてはどうか、一週を五日制にしてはどうかといふ樣な事も唱へられてゐるがこれらの制度は天文上から見て理上から考へて出來る相談か出來ない相談か、又果して實用上便利なものかどうかといふ事に就いて話される

コドモノ時間 【午後六時三十分より】—臺北—

時の記念日 —ラヂオ・ドラマ—

今晩のおちいさい方の時間は、臺北市教育課の肝煎りで、青年團員總出のラヂオ・ドラマです

和洋合奏(臺北)【午後八時四十分より】

唄 姫野芳江
三味線 占部愛子
同 請池要子
洋樂 細田管絃樂團

一、箏曲「日本幻想曲」 これは日本の俗謠をいろいろに編曲した箏曲で子守唄、新內流し或は三十三間堂と段々に聞きなれたものが次から次と出て日本的な情緒を色濃く出したものである

二、長唄「吾妻八景」 長唄の中でも風雅りな曲とされてゐるもので、出來た當時はあれが長唄かと不思議がられたもので作曲は四代目杵屋六三郎、詞雅と紙ですんなりとしたもの、和洋合奏には持つてこいの曲で「鉛」「吾妻」と長い合方が三つもある、賑やかな演奏である

俚謠(臺北)【午後八時十分より】 石原貞女

▼淡海節 船はあれるし節頃は降る、後に聞ゆるが鴎と櫓手櫓にヨイショコショ、鼓の松風 誰が來たので行には給風、磯で焼だこ手長だこ、寺の坊さん水風呂のゆでだこ 針の穴から浮名が立つに、云ふに云はれぬ胸の中、からなりやエエ意地と意地

▼網は情意(歌詞略) 羽織着せかけ行先問うて、すねて簾筒を背なでしめ、行先言はねば聞きはせぬ

▼松竹梅 裏の背戸際にチョイト松植ゑて松植ゑて鳥の來るようにチョイト松植ゑて、鳥とまらせ泣かせたい、カーカ、カカカカカ 裏の背戸際にチョイト竹植ゑて竹植ゑて雀の來る樣にチョイト竹植ゑて雀にとまらせ泣かせたいチューチュー〳〵 裏の背戸際にチョイト梅植ゑて梅植ゑて鶯の來る樣にチョイト梅植ゑて鶯とまらせ泣かせたい

▼都々逸 ホーホーホホーホケキヨ 都離れて比叡の奥に、心留めて一年修業 止めて止まらぬ心の駒を、みだの教にちつまかせ

▼磯節 磯の松葉の枝に、しがらむ鳥かづら、波にゆられて、あれじよんがいな 浮世は荒波でな、しほなれころも、夜は哀調に濡れかかる

晝間娛樂時間(午後零時廿分より)

▼獨唱と四重唱、合唱(臺北のみ)
一、黑い眼
二、さらばージプシーのキャムプ
映畫女優として其の名一世に高いポーランド生れのポーラ・ネグリの珍らしい獨唱、ネグリ女史はメゾ・ソプラノの聲を持つて居り此の二つの映共にロシア調で唄はれてゐる。伴奏はゴロヴカ氏のギターと其のロシアン・ヂプシー合唱團である
三、ヴイクトリアと騎兵
ラヴ・パレードで世界をなびかせたジャネット・マクドナルド嬢が又も大當りの音樂映畫「ヴイクトリアと騎兵」の主題歌で、歌はアブラハム作曲のもの、初めが「おやすみなさい」次が「どうも失敬」である
四、懐しきヴアーヂニア
五、愛するネリー・グレー
此の二つは四重唱で、最初のはブランド作曲のものでシャソノン四重唱團、次のがピイアレス四重唱團で作曲はハンビー氏である
六、セント・ジェームス・インファーマリー・ブルース
七、イーストマン
八、ウオーター・ボーイ
此の三曲はホール・ジヨンソン・ニグロ合唱團の歌合唱で、アメリカのニグロ(黑人)は實に音樂的に立派な聲と與の持主である。最初のはセント・ジェーム慈善病院の患者達が歌ふ哀しい合唱曲に編んだもの、ブルースのリズムで逞しい男聲低音を主旋律として背景にテナーやソプラノの合唱が哀調を帶びてゐる。次いでイーストマン これはテナーが中心となりベースとソプラノが伴奏の役をする。終りのウオーター・ボーイはフォックス・トロットの調子で面白くうたはれる

(臺南のみ)

▼時に關するレコード
一、時計 平井英子
二、早起時計 淺井ふさ子
三、時計屋の鏡 岡部秀子
四、ポンポン時計 佐野正朗
五、管絃樂「時計はカチカチ」ニューメイフェア管絃樂團

浪花節(臺南)(臺北も中繼)【午後七時三十分より】

▲南部坂雪の別れ 西鄕貫

臺北での放送でもお馴染で好評を博してゐる西鄕貫師が臺南から放送して臺北でも之を中繼する、出し物は浪界の隱人桃中軒雲右衛門の當り藝もお得意とする義士銘々傳の內の「南部坂雪の別れ」の一席で西鄕貫師は雲右衛門の直門で子供のうちからみつちり仕込まれたもの、雲右衛門のお得意は又この西鄕貫師のお得意ものである

家庭料理獻立【午前十時より】(臺北) 解説 山岸すゑ子

▲茄子の胡麻味噌和へ 材料(五人前)茄子二百匁、味噌五十匁、胡麻二勺、胡麻少量、砂糖二十匁、若布汁一合、酒少量
▲鶏肉と葱の吸物 材料(五人前)鶏肉三十匁、葱二本、生姜少量、鶏の骨一羽、鰹、醤油

家庭百科問答【午前九時卅分より】(臺北)

▲南腕が毛深い
▲日本語のアクセント
▲代書と法律の通俗解説
▲蓄電池の液について

身の上相談

相談相手もなく思案に餘る精神上の問題で御相談になりたい方は手紙で身の上相談係宛で御申出下さい電話や面會はお斷りします

子持ちの妻が發狂して暴れる

私は二十七歳の內地人男であります、三年前近所の相當の家より現在の妻を迎へました、所が妻は十五六歳の折小兒病の腦膜炎の如き病に罹り、幸ひ家へ歸つた其の夜から發狂し多少亂暴をもやりました、それで病院へ入院させ一時快復しましたが其後再發し亂暴するので監禁した事もあります、然し間もなく平復し家事にも手傳つてゐたので私が二十五歳、妻が二十一歳の折結婚致しました、私も病氣は全快したものと考へてゐたのですが昨年より今年にかけ三、四回激烈的に發作し之が平常に復するには早くとも一、二ヶ月を要します、所が昨年十月に男の子が生れ其後も妻は一、二回發狂し現在では里で監禁し子供は私の兩親が養育してゐます、私も色々と考へますが、子供もある事故めつたな事もできず妻は平復さへすれば別に變りなく仕事もでき子供の養育もやりますが此の後引取いて暮らふ事ではどうにもなりません、私に取り一番よい道を御教へ願ひます。(二十七歳男)

答 癲病で今後も再發の恐れはある

御質問の點については精神病學の專門家がよく御氣の毒と思ひます、この養護宅の中村博士にもお尋ねしましたが要するに奧さんの病氣は癲病即ち一種のマニアであるさうです、然らば今後あなたとしてどうすれば宜いかといふ事は奧さんの身分にも關聯することで係としてはコレ以上立ち入つてああなさい、斯うなさいとは申上げられません、但し一時平復しても復發作を呈することは有り得ることださうです、要するに將來の方針をお決めになる前に一度精神病の專門家について御相談になつて御處置なさい、斯ういふ世から生れた子供さんは非常な天才に生れ付くとも言はれます、あなたとしてはさういふ方面に一種の慰めを見出し得ることでせう(係)

子供讀本

—疫病神の使— 蠅・蚊・蚤の話

氣候が日毎に暑くなりますので皆さん御存知の蠅、蚊、蚤などが出て參ります、これ等は他のばいきんを運ぶ蠅や小動物と共に全く人間にとつて恐ろしい疫病神の使であり同時に死神の手先であります あの恐ろしい傳染病、腸チフス、赤痢、コレラやあの可憐な幼兒の生命を暫時間のうちに奪つてしまふ惡悸すべき疫痢を流行させるのは、この蠅たちの仕業なのです、この恐るべき蠅について、これからお話しましませう

× ×

蠅…は一度に七十五から百五十筒のバナナ形の卵を一塊に産み一生の間には六百から一千筒の卵を產むのです、この卵が一人前の蠅になるのには僅かなら五六日しか掛かりません

ある科學者が一匹の家蠅の雌が二ヶ月の間產んだ卵からその孫がふえ、その孫から又曾孫と云ふ風に一族を調べた所によると次のやうな大きな數字になります、四、四七二、二八六、一〇三、六二八、七一三、五五九、三三〇匹です、これを讀めますか?又一匹の蒼蠅の雌の卵が五代目には六兆億匹となるといひます

× ×

蚊…今日では蚊の種類は世界に三千種以上も知られてゐます、日本にゐる蚊でも五十種以上の種類があります、蚊の幼蟲は例の孑孑(ぼうふら)で夏が來るとどんな小さい水溜りにでもわきます、蠅の蚊は一番新しい血みを與へるやうにさしますから、野外へ出たときなど用心します、もしさされてふくれたらアンモニアをすぐつけるのですが、これは汚い話ですが、小便の中にあるものです放急場の間に合せに小便を一寸つけておくのもよろしい、蚊の成長も早く一匹の雌蚊は三百から四百の卵を產みます、雄蚊は八十から百位產みます

× ×

血を吸ふのは雌だけですが、これが仲々油斷出來ません、この血の中にフイラリヤ病のばいきんを運搬します、又羽斑蚊は、マラリヤ病の病原菌を同じく運搬しますその外恐ろしい病をはこぶ蚊が世界にたくさんありますが、日本でも象皮病や小兒麻痺、琉球などにゐる琉球斑蚊は實に恐ろしいもので世界的に有名な野口英世博士を遂に斃したあの恐ろしい黃熱病の媒介者であります

× ×

皆さんの安眠をさまたげる蚤はその大きな後肢で跳びますが、普通一ト跳に大きさ二十一センチ(約七寸)距離は約一尺餘りとびます、その身長の二百倍以上もとぶのですから、もしこれが人間だつたら五尺の二百倍で千尺ですから一萬二千尺の富士山の頂上までわずか十二へんとべばよいのですから國境なしと云はれる位蚤は傳染病をもつて人間から人間へ動物から人間へとうつたはつて行きます歐洲戰爭のとき戰線の塹壕で得體の知れない熱病が猛威を振つたことがありますが、これは蚤が媒介したといひます

以上の害蟲は努めて撲滅するやうに皆さんも心がけて下さい

新刊紹介

◇水彩新技法講座(北原義雄編)本書は風景畫法篇で風景の畫き方が例に依つて丁寧に說明されてある、三宅克巳、丸山晩霞、石川欽一郎、望月省三其他が各々得意の部物について描寫法を解說して細を穿つてゐる口繪三十二枚(菊版二四一頁、定價一五〇錢△東京市牛込區新久井町三四アトリエ社發行)

△實話時代(六月號)永松淺造の「社會の信者尼 冬木鶴之助の「惡戲芳川鎌子」等總つては新聞紙を賑はした實話を初め映畫關係では峰吟子のパトロン或は高田稔の忍び若者等の祕密がありその他共如何噂自系とか或は男女のあやまち集とか兎に角興味中心の記事を滿載してゐる(四十錢△東京市小石川區表町一〇九非凡閣)

△ベースボール(六月號)本號は早慶戰豫想號、大下、腰本兩監督、兩校各三名の選手の早慶戰豫想記、吝のリーグ戰戰記十數篇、リーダ改革問題、フレッシュマン、應援團制度について、立大アメリカ遠征記、中等野球、地方通信、選手名鑑、其他各新界の權威者の筆になり、例により盛たくさんの寫眞等(四十錢△東京市丸の內二の一八ベースボール社發行)

SANTE

肺結核の革命的治療藥 サンテ

醫學博士 藤澤好雄氏 創見
臨床大家六十餘博士 實驗推奬

結核は不治に非ず、治すに道あり

「結核は不治なり」とは云ひ古されたる言葉であるが、醫學の進步しない時代のその觀念が今に於てなほ相當有力に人々の腦裡に存して、近代的教育を受けた若い人々の間に於てさへ、漠然と然し可なり根强く印象付けられてゐる事は實に慨はしい事である。

この不可解なる理由なき觀念が、どれほど結核治療上の障害になつてゐるか知れない。結核病即ち死の宣告であるかの如き誤れる觀念に支配されて、治るべき肺病を惜しげもなく諦めて自暴自棄に陥る人の如何に多き事か!

結核は斷じて不治では無い。寧ろ或る條件の下に於て最も治し易き病である。その條件とは何か? 即ち「殺菌と排毒」これである。

然るに、世に行はれてゐる結核藥は多くはこの根本的條件を忘れて仕舞つてゐる。專ら結核毒素の中毒作用として現はれ來る發熱、盜汗、血痰、咳嗽、食思不振、頭痛、心悸亢進、下痢等の表面的症狀に對してのみ之を沈靜せんと力を注いでゐるに過ぎない樣に思はれる。

これでは、百年河淸を待つが如く、たとへ一時的に症候が消退しても、病菌に對する根本的處置をおろそかにしてゐる限り何時まで待つても病氣そのもの〻治癒は望まれない道理で、その治療は「邪道を走れる結核治療」と云はねばならないのである。

いろ〳〵藥を服んでも少しも效果が見ねぬといふ事をよく聞くが、これは明かに治療が邪道に踏み込んでゐる證據で、さうなると益々焦つて思慮分別を失ひ、彼か是かと迷ひ拔いて一層病勢を惡化させる例が甚だ多い樣であるのは御氣の毒千萬である。

自分の服む藥に正しい認識を持たす、結核の藥と名が付けば何でも手當り次第に鵜呑みにしてか〻らうとする人は、自分自ら治る希望を捨てた人と云はれても致方あるまい。

「サンテ」は飽くまで「殺菌と排毒」の學理に立脚して結核治療の正道をまつしぐらに直進する革命兒である。

ぐづ〳〵廻り道などをせず、端的に病竈の中心に飛び込み之を粉碎せしめねば止まぬ、赤く燃ゆたる手榴彈である。

發賣して日は淺いが、山間の古沼の如く沈滯せる結核治療界に澎湃たる生氣を與へ回春の光明を投げたる功は、蓋し沒すべからざるものである。

現に臨床大家六十餘博士から實驗推奬を蒙つてゐるが、短日月に斯くも多數の權威者から推奬を受けた事は結核藥の歷史に未だ曾て無い事である。目下各官公私立大病院や公私立結核療養所に於て盛んに處方せられて居り一度使用せられた方は皆直ちにその偉效を認められて推奬せられる有樣であるから、今後續々御推奬者の增加を見る事は明かである。

東京帝大、入澤達吉博士の主宰せられる實地醫家の機關紙「實驗醫報」四月號誌上にも、內野淺次郎博士に依つて「サンテ」の效驗が報告せられ「超越せる卓效を有する理想的新藥にして從來の他藥の追隨し得ざるもの」と記載せられたる如き、如何に「サンテ」が治療界に於て歡迎せられつ〻あるかを窺知するに足るのである。

自宅療養の患者諸氏より「サンテ」の卓效を賞讃して申越される御手紙も夥しい數に上つてゐるが、最初一號(有熱用)を服み始められた方が、やがて二號(無熱用)を服まれる樣になり、その內に恢復期に入つて今度は三號(虛弱質用)を注文して來られる樣になつて來るので、ズン〳〵全快に向はれる樣子が目に見ゆる樣で實に喜ばしい次第である。

「サンテ」の效果の手近な證明は、實驗せられた各博士の報告書に見る事が出來る。

—食欲大いに增進し、健康時と同量の食餌を攝るに至る
—發熱去り、平溫となる
—ねあせ止み、夜間安眠する事を得
—咳嗽鎭まり、血痰止み、呼吸輕快す
—胸痛去り、頭痛、全身倦怠を減せす
—肩こり、全身異和感去り、元氣振起す
—ラッセル消失し、下痢頓挫す

斯くの如き著明な症狀の減退が、「サンテ」の服用後、早きは四五日おそくも一週間目頃からメキ〳〵と現はれ來る事屢々であつて、患者の氣分は、不快なる症狀の日增しに消失し行くに從ひ、益々明るく輕快となり、體重も增加し、一步一步全快への堅實な步みを進めて行くので各博士とも非常な喜びを以てその結果を報告せられてゐる。

單なる症狀の鎭靜劑であつてもこの樣に速かに安全に奏效を見るのは稀である。まして、僅かに一劑にて、斯くも多數の症狀を一擧にして消失せしめ得るのは、即ち「サンテ」が、病の本源を爲す病竈に直ぐ樣作用して忽ち殺菌排毒の效果を現はす獨特の藥劑なればこそであつて、斯くてこそ始めて本當の治癒がそこに期待出來得るのである。

「サンテ」適應症

肺結核、肺浸潤、肺尖加答兒、肺氣腫、氣管支加答兒、肋膜炎、結核性腹膜炎、腸結核、結核性下痢、腎臟結核、睾丸結核、頸腺結核、脊椎カリエス、痔瘻、骨瘍に因する結核、結核性慢性病症

「サンテ」種類

一號=有熱期に適す
二號=無熱期に適す
三號=前記各適應症の恢復期並に結核性體質、腺病質、虛弱質、榮養不良に適す
◎別に經濟的な徑用粉末あり(五容量 三五〇〇瓦)

「サンテ」藥價

一號	三六〇錠	八二四八十錢
二號	三六〇錠	八二四八十錢
三號	三六〇錠	七四二三十錢

御注文方法

◎御注文の際は必ず「サンテ」何號と御指定の事
◎御送金は振替貯金(大阪三三七番)御拂込か、又は郵便為替御利用が御便利、前金の御注文には送料を要せず
◎代金引替便ならば御注文主にて送料御負擔の事

なほ、本劑が、服用極めて安易安全であつて、過敏性の婦人や小兒も喜んで之を服用し得る事、又少しも副作用や副作用なく安心して持續せしめ得る事、及び、本劑のほかに下熱劑や其他の症狀療劑を併用する必要は更になく(併用する事は妨げないけれども)その必要なし)唯一劑のみにて十分各種の效果を同時に現はす故、從つて願る經濟的なる事など、各博士の一致して推奬せられる所である。

◎先づ文獻に依りて諸博士推奬の聲を聽け

文獻(實驗報告書)送呈

藤澤博士並に諸博士がサンテを結核性疾患の治療に應用されたる成績報告書及び「療養指針書」を御申越次第送呈す

各地著名藥店及び百貨店藥品部にて取次せらる

大阪市東區北濱一丁目
參天堂株式會社學術部
振替貯金大阪三三七番

堂島筋の米觀

眞の高値は天災期　十圓臺は一寸出まい
―堂島 岡米吉氏談

【大阪支局電話】一日の新市況會は九米の安値示現で

灰汁拔 氣分變化し仕手の陣容に多少の變化を來してゐるから幾分上昇るとは思つてゐたがあんなに強調しやうとは全く意外であつた、之は政府が拔き打的に第三次拂下五十萬石を五日限に米穀委員會に附議することになつたと言ふのを好材料にしてである、今迄の政黨内閣と違つて事前にかう言ふことが外部に漏れないのが齋藤内閣の特徴で實に甘く行つたものである、之れでは所謂

政商筋 の活躍と言ふことがないから氣持がよい譯だ、そこで五十萬石の拂下と新米八月限を迎へての天災氣分も手傳つて堅調をもたしたものゝ米價財界の惡化等に於ては株式の低落生絲の暴落と環境の惡化を眺めると到底米のみの高値は許されず忽に低落して了つたのは當然である、目先米價はどうかと云ふに期米は天災期に入るので天候一本の解釋となるのであるがさりとて環境の見逃しも出來ず大きな直りもない代りに大安値もないのではないだらうか、もう一寸しなければ確なことは言へないが當座としては十圓臺は抑々でないと思はれる、と言つて

高値は 矢張り天災期に入らなければ現出するやうなことはあるまい、今は強つてもよし賣つてもよしで而天災は一殺に賣めるる方が多いから値も下るであらうがそこを一本買つて置いたら買つて行くそんなことより仕方がないのではないか、殊に現在の弱方は拂米時価で資弱がないから賣つて乗換へ買つたら儲けられる状態にあるから何時下値は淋しいが大遣りもないことになる、一方買方はすつかり踏れて了つて纏まつたものはなく殘つたものはマバラ米溜所合の乗であるから何等アテにならず買方の買すが高になるより他仕方のない狀勢である、正米としても

一昨年 の米であるが鐵價の[illegible]下は[illegible]のある譯でなく極上等であるから可成買はれるであらうしそこへ一期蓬萊米が出廻つてくるから之れと混合して食はれて行くことになり大した期待も出來ないことになる、蓬萊米も今年は[illegible]で更に[illegible]作らしいが不景氣で更に蓬萊米の拂ける時であるから値さへ安ければ心配なく賣れて行くであらう

蓬萊米 自體としては政府の[illegible]がなければ可成期待される所であらうが[illegible]のある限り[illegible]として[illegible]は幾分減殺された やうに思はれる

くるのだからたまらない、米國の財界悪化、金輸禁止説、[illegible]の政界混亂、生絲暴落、株式安と[illegible]のみに支配されてゐると言つてもよい譯である、今後は此の[illegible]と米にとつては最も重大な天候が材料となつて加はるのだから益々複雑なく見當がつかないと言つてよい、併し今の所では[illegible]共に植付は大丈夫順調に進みつゝあるから植付半作は殆ど問題でない所、そこへ蓬萊米も大増收と言ふのだから人氣はいやが上にも下向かざるを得ない、政府は拂下へるは、蓬萊は出廻つてくるはで[illegible]の株價は極度と言つてよからうと思ふ、殊に

天候と環境の錯綜
複雜な米價の動き
臺灣水稻在内商店 白井正一氏談

現在に於ては[illegible]米價の觀測は甚だ困難で[illegible]人が同じ風に見てゐるやうである[illegible]がそれでゐて市場は既はつて行くのだから不思議である、[illegible]どう[illegible]も米のみに期待が掛けられない狀[illegible]態に追つてきて米自體でどうにもならなくなつてきた、[illegible]の相場は世界金融の[illegible]が直接響いて

[illegible]市場に於ける[illegible]方は[illegible]の乗と見られ之に反して[illegible]方は[illegible]米持で[illegible]を狙つてゐる、[illegible]するに[illegible]の示す所では米は[illegible]高となつてゐるから財界次第では二十圓大[illegible]も見逃れない有様にある、他方本邦の氣分を[illegible]れば[illegible]さうなるのも仕方ないのではないであらうか

平價切下說と其波動
齋藤内閣成立以來
初めて株式は飛躍

【東京九日發電通】日銀利下の影響も輕微に止つてゐた株式市場は農村問題救濟に朝野を擧げて努力することとなつた好感から九日の前場東京株式市場は大感激を演じ新東短期は前日百二十九圓五十錢に大引したものが三十二圓に寄付き四十二圓と一氣に吹き上げ長期諸株も第一立會東株新鐘紡六圓四十錢方の大飛躍を演じ各事業株も漸く蘇生の思ひで朝の南鐵、東瓶、明糖等が二圓内外高を呼び齋藤内閣成立以來初めて見る諸株の大飛躍を展開した

期米も暴騰
平價切下の有望說に

株式昂騰 【東京九日發電通】株式市場は短期新東百三十二圓に寄付きしも九時二十分には四十一圓五十錢と九圓五十錢一躍昂騰した右は政府の農村救濟策の漸次具體化しつゝあること、日銀利下の反影等に依るものと見られ尚鐘紡八十四圓五十錢、鐘新八十二圓九十錢に寄付き高値九十六圓と昂騰を示したが後落付き模樣

【東京九日發電通】日銀利下げもその反響輕微にして二十一圓二十錢前後に低迷してゐた東京銘期米取引所では政友會の提唱せんとする平價切下案の有望見越より株式の昂騰と相俟つて人氣俄然硬化し兜島の沸騰に連れて買方馬越、田中貞等買進みと安値突込屋の小口狼狽踏込出し寄付高と共に二十二圓十七錢の寄付を安値に四節は遂に三圓五十錢と暴騰を演じ一變標變りの商狀を呈したが此の現象が一時的なりや或は出直りの端を開くか天災氣分を加へて米界は益々波瀾の度を加へるに至つた

爲替市場は區々

【東京九日發電通】爲替市場は平價切下說あるも米財界未曾有の不況に相殺の形で期近は輸入取極めに三十二弗八分一圓後と閑合み乍ら先高見越から先物は小締りの區々である

平價切下げ說に
俄然株式界沸騰す
政府の農村應急救濟も利いて
最早大して下らぬとの觀測

日銀第二次利下げにも反響微弱であつた株式市場は九日俄然沸騰し東京の新東短期寄付百三十二圓丁度と二圓五十錢高に寄まり一氣に百四十二圓と暴き前引百三十七圓と五圓方反落し結局前日より七圓五十錢高に打止め鐘紡は短期前寄百八十七圓五十錢と四圓九十錢高に寄まり百九十六圓の高値ありて百九十圓七十錢と前日より七圓十錢高に打止め農村モラトリアムに代る農村救濟策を政府に於ても本腰を据ゑて講ずることとなり財界の窮狀に就ても之を放任出來ず積極的に何等かの方策を講ずるものと期待され政友會から議會に提出せんとする平價切下げ問題に就ても漸く世人の注意を惹くに至り[illegible]財界の

買[illegible]を悲觀して賣込むのは危險であるとの念を與へたのと政府の救[illegible]策を材料に買[illegible]つたものと見られる、右に付市内某株式店主は語る

平價切下げ問題は政友會が提唱せるに對し政府は[illegible]

組織 を混亂に陷れるとて絕對反對の意を洩らしてゐるが農村の窮狀と云ひ財界各方面の行詰りは最早平價切下げをやらねばならぬところまで來てゐる

實現 するものとすればその見越人氣が働き株式も今後は大して下らぬと思ふ、平價切下げは[illegible]多き農村を救濟するばかりでなく不動產其他を擔保として貸してゐる銀行、擔保品の値下りに困つてゐる銀行をも救濟することとなるべく即ち回收不能のものが浮び上り農村や商工業者も助かるから

一番 手ツ取り早いのは此の平價切下げである、不景氣も永く續いたから、何れ轉換する時期が來やう、日銀第三次利下げも何れ實現するだらうから株式は最早突込んで賣れない少くとも優秀株を買つて辛抱するのが得策ではないかと思ふ

のではなからうか、それには反對者もあるから早急に實現するものとは思はれぬが金の解禁や再禁止がその氣運を作るまでに相當時日を要した如く何れは

新竹竹南兩工場
今期製糖高

帝國製糖新竹製糖所は五月二十八日竹南製糖は五月三十日夫々今期の壓搾を終つたが製糖高は左の通り

▲新竹製糖所

原料	二二七、九七五、五二〇斤
製糖高	
二號内地消費分蔗糖双目	一六三、九四七擔
同島内消費	四、三三九擔
二號内地原料分蔗双目	一〇、九四一
三號同上	二、六八九
一號内地消費分蔗車糖	九、六六四
同島内消費	二
計	一九一、五八三

外に半製品六百三萬斤あり一日千三百擔の溶解再製作業を繼續の豫定にて全部の終了は七月十七日の見込みである

新竹州の春蠶收繭高

新竹州下の本年春蠶收繭高は約四千貫で右の内上物を大湖郡は一圓六十錢で二千貫、竹南郡は一圓乃至一圓二十錢で五百貫、苗栗郡は一圓二、三十錢で六百貫をそれぞれ内地の各製絲會社に賣却した

▲竹南製糖所

原料	一一五、〇〇四、五五〇斤
製糖高	
二號内地消費分蔗双目	九四、〇一五擔
同島内消費	三三五
二號内地原料分蔗双目	一〇、八九六
三號同上	一六三
一號内地消費車糖	二、九三九
計	一〇八、一三九

右の外に半製品三百九十九萬三千斤あり、一日六百擔の再製能力として七月三十日に全部の終了を見る筈

二百丁幅で
期米の亂高下
米商は大氣迷ひ

九日の期米市場は株式の發騰と共に前場で意外の沸騰を演じ大阪先限前寄二十二圓四十三錢から三節一氣に二十三圓九十九錢と

新甫 發會に顔合せをなし前日安値より二圓以上の狂騰を演じ市人を驚然たらしめた、之は農村救濟に政府が本腰を入れ折柄政友會から平價切下げを含む農村救濟案を議會に提出し東代議士が說明することにきまつたといふので賣方の崩れに新規買殺到し地場玄人筋が買煽つたものらしい、併し此の平價切下げには反對者も多いので即急に實現する模樣もなく此の材料で暇いた

高値 は好利喰場と見てアトは賣物續出し前止二十三圓二十五錢と反落後場は更に二十二圓九十五錢と下放れ二十三圓十錢迄に戻した、八月限發會以來波瀾激甚高値二十三圓九十九錢から安値二十一圓九十錢迄の間で殆ど二百丁幅の亂高下を繰返してゐるのは近年稀な波瀾であるが、詮は要するに財界の不安人氣と云ひ

農村 の悲痛な叫びと云ひ容易ならぬ事態にあるのと之が救濟策、平價切下げ論等アト〳〵と出て來る材料が大きい丈に[illegible]

共に傳する結果であらうが九日の狂騰が一時的か本直りかはまだ疑問とされ臺北の移出商や正米市の仕手は相場の方向につき確たる見當が立たずに氣迷つてゐるが一期蓬萊米は高値待に買惑つてゐた[illegible]移出商者が痺れを切らしてそろ〳〵買崩し南部蓄地が期米高に引締つたに對し正米市場が伸びないので

久振 り移出商が採算的に正米市場で期近を買進んだのが目立つたが一方内地はまだ氣乗り薄で一向値を進めて買はうとしないだけに移出商も取引上本腰を入れることが出來ぬといふ狀態である

平價切下說と
爲替市場
輸入取極め急ぎで軟弱

【神戸九日發電通】當地爲替市場は平價切下說には直接同調視せざるも實需筋は各需要市場の發展に伴き輸入取極を急ぎ來たれる爲め氣配急軟化し三十二弗一分となり先物は先高見越に三十二弗二分一を唱へ跡八分三唱へで對英は一志八片十六分十三で六月物に小額手合あり、三十二弗何れも危ぶまれてゐる

年頭降霜による
甘蔗園の被害調べ
―特產課發表―

總督府特產課では本年一月初旬の降霜による甘蔗の被害高を調査中であつたがこの程集計を了し左の如く發表した、即ち一月三日の猛烈な降霜以來十一日間に於て全島新式製糖會社三十九ヶ所の内二十六ヶ所に

結霜

を見たがその被害程度甚大なる工場は明治製糖の蒜頭、鹽水港製糖の岸内、大日本製糖の虎尾、北港の諸工場の區域であり最低程度は明治製糖工場の區域で零下二度であつたといふ、その六十七年期製糖原料に於ける影響は

イ、被害原料の數量

被害最甚	甲	六六三、九六六千斤
被害普通		三二一、九〇七、五六二
被害輕微		八四五、〇一〇、七〇
合計		一、八二〇、三〇〇、九三六

（備考前年に於ける原料見込高は九、三二四甲、二一、八四五、三三八千斤甲當一一九、二八〇斤）

ロ、被害原料の減收見込

被害最甚	二三%三減
被害普通	八、六一減
被害輕微	三、一四減
平均	一〇、六〇減

ハ、被害原料の步留低下見込

（實數）

被害最甚	三%〇九減
被害普通	一、六一減
被害輕微	〇、五八五減
平均	一、五七四減

右によれば

被害 程度は甲數一八、一一〇甲、斤量二、一二二六、四四三千斤、原料減收一〇、六〇%步留一、五七四減でこれによつて產糖減收見込を立つれば（被害原料二、一二六、四四三千斤の一〇、六〇%減の計算で）原料減收見込二三三〇三、〇〇三千斤これによる產糖減三〇三、八八三擔（步留一二、八八%）となる、また被害原料低下見込は一、九九〇、四四〇千斤（これは被害原料二、一二二六、四四三千斤より原料減收見込二三六、〇〇三千斤を控除したる數額）とな りその

步留 減は一、五七四%であるからその產糖減は三一、三二九五〇擔となる、右兩者を合計すれば六一七、一七八擔となり之即ち結霜による產糖減である

招聘さる臺銀中幹部

[illegible]店の整備中であつて新銀行組織に[illegible]山成氏として[illegible]て臺灣銀行が創立した當時の事情と大陸に於て大同小異なる所から臺灣銀行からも幹部級を招聘するだらうと推測され、島田頭取も山成氏の頭取就任當時兼務中であつたので臺銀から拔擢するだらうと囁かれたが或は東京の方へでも云つて來てゐるかも知れぬ……と話して居るが結局誰か一、二名が[illegible]人物も二十有餘名も居る筈でこの方面からも相當拔擢してゐるやうである

る事となつた、尤も臺銀當局としては未だ發令してない關係上口を緘してゐるが臺銀本店の出納係大島主任及び發行部新米主任は決定し其他廣東支店長勝木潤則、油頭支店長與志政宏の兩氏も內定の模樣で廣東支店長後任には廈門支店の吉原支店長が昇格するものゝ如くである、その他東京支店にも南支南洋方面の支店長或は次席をしてゐた所謂海外仕込の一騎當千の人物も二十有餘名も居る筈でこの方面からも相當拔擢してゐるやうである

五月中移出砂糖
前月より百三十萬擔減
累計では激增

【稅關調査】五月中の移出砂糖は百四十九萬七千五百五擔、その價額は一千二百四十五萬六千圓にして前月に比し、數量に於て百三十萬百九十三擔、價額に於て一千百三十八萬九千圓の減少を來して居るが昭和六年十二月以降の累計は一千四百二十五萬五百九十七擔、價額一億一千三百二萬五千圓に達し前年度同期累計の一千百九十六萬九千九百七十五擔、價額一億一千三十六萬四千圓に比し二百二十八萬六百二十二擔、一千二百六十六萬五千圓の增加を示してゐる仕向地別に更に前年同期と比較對照すれば左表の如し（單位數量は擔、價格は千圓）

仕向地	五月分 數量	價額	六年十二月以降累計 數量	價額	五年十二月以降累計 數量	價額
小樽	一七、三〇〇	[illegible]	[illegible]	[illegible]	[illegible]	[illegible]
函館	—	—	八八、〇〇五	[illegible]	[illegible]	[illegible]
東京	[illegible]	[illegible]	[illegible]	[illegible]	[illegible]	[illegible]
橫濱	[illegible]	[illegible]	[illegible]	[illegible]	[illegible]	[illegible]
名古屋	[illegible]	[illegible]	[illegible]	[illegible]	[illegible]	[illegible]
大阪	[illegible]	[illegible]	[illegible]	[illegible]	[illegible]	[illegible]
神戶	[illegible]	[illegible]	[illegible]	[illegible]	[illegible]	[illegible]
關門	[illegible]	[illegible]	[illegible]	[illegible]	[illegible]	[illegible]
下關	[illegible]	[illegible]	[illegible]	[illegible]	[illegible]	[illegible]
門司	[illegible]	[illegible]	[illegible]	[illegible]	[illegible]	[illegible]
三池	[illegible]	[illegible]	[illegible]	[illegible]	[illegible]	[illegible]
長崎	[illegible]	[illegible]	[illegible]	[illegible]	[illegible]	[illegible]
鹿兒島	[illegible]	[illegible]	[illegible]	[illegible]	[illegible]	[illegible]
神戶	[illegible]	[illegible]	[illegible]	[illegible]	[illegible]	[illegible]
朝鮮	[illegible]	[illegible]	[illegible]	[illegible]	[illegible]	[illegible]
其他各地	[illegible]	[illegible]	[illegible]	[illegible]	[illegible]	[illegible]
計	[illegible]	[illegible]	[illegible]	[illegible]	[illegible]	[illegible]

五月中の移出米
：稅關調査：

【稅關調査】五月中本島移出米總數量は四萬三千五百十四擔で價格は三十七萬六千圓にして本年一月以降の累計に見るに百三十萬一千八百六十五擔、價格一千三萬一千圓であるがこれを前年同期の累計百四十九萬二千三百八十六擔、價格八百六十九萬七千圓に比べると數量は十五萬五百二十一擔を減少し、價格は百七十三萬四千圓を減少してゐる、なほ仕向地別に五月の移出高を示せば左の如し（單位數量擔、價格千圓）

仕向地	數量	價格
小樽	一、七六〇	一四
函館	—	—
東京	二、三〇〇	二〇
橫濱	五、一四〇	四五
名古屋	八、一〇五	七二
大阪	六、一九九	五五
神戶	四、五五五	四〇
關門	一、三三〇	一二
下關	一〇〇	一
門司	四、七一〇	四〇
三池	—	—
長崎	—	—
鹿兒島	二六〇	二
神戶	二、一四一	一九
朝鮮	一、〇〇〇	九
其他各地	三、三一〇	二六
計	四三、五一四	三七六

英蘭銀行金塊買入

【ロンドン八日發電通】英蘭銀行は本日又もや金塊八十一萬二千八百八十七磅を買入れた

島内糖價保合

外糖は依然弱保合を脫しないが内地は需要期に近づき多少荷動き増加せるも當業者大增產の結果需給の壓迫依然たるものあり島内市場も各社筋の對物尙々現はれ相場弱含み分蜜現物庭込各錢十一圓八十錢、六、七月着十三圓十錢、白糖イ[illegible]

上海金相場
昂騰後伸惱み

【上海九日發電通】上海ゴールドバー市場は七百二十三兩八分と[illegible]り二十六兩強伸び引續き大進騰り三十一兩四分を弱し二十三兩三分に大引

ノーク十五圓九十五錢、エフエム十五圓九十錢、エー双十七圓四十五錢どころを保合つてゐる

米需給に
觀測大異狀

【大阪九日發本社特電】前内閣當時決定せる外米百萬石の輸入許可は昨年度期に於て約二百五十萬石程度の不足が見込まれたのでこであるが本年度米穀事情に出たので變化があり却つて供給過剩を見越されるに至つたので先に外米輸入プールで買付けた外米は外國に於て處分することとなつた

銀高に
豆粕小締り

米日爲替小反落、倫敦銀塊は十七片十六分の一と前日より八分の一方昂騰を示したので大連銀は九日七十四圓十錢と前日より二十錢高を告げ之に連れて豆粕の基際沖値は一圓二十五錢と二錢方引締つた併し島内は臺灣米下落の爲め二期作用肥料の買氣銷沈し豆粕の小口買も近來殆ど閑息してゐるが一期米が出廻るのも最早遠くはなく植付時期を控へて近く多少小口買も行はるべく期待されてゐる

米國金の動き

【ニューヨーク八日發電通】聯邦準備銀行發表、八日アメリカ金保有高の動き左の如し

▲輸出　三〇、一七〇、八〇〇弗
イヤマーク減少　一一、九五二、四九〇

青物卸相場表（九日）
臺北市中央卸賣市場 百斤相場

品名	最高	最低	平均
大根	[illegible]	[illegible]	[illegible]
人參	[illegible]	[illegible]	[illegible]
牛蒡	[illegible]	[illegible]	[illegible]
甘藷（赤）	[illegible]	[illegible]	[illegible]
同（白）	[illegible]	[illegible]	[illegible]
蓮根	[illegible]	[illegible]	[illegible]
蕃薯（新）	[illegible]	[illegible]	[illegible]
馬鈴薯	[illegible]	[illegible]	[illegible]
里芋	[illegible]	[illegible]	[illegible]
水芋	[illegible]	[illegible]	[illegible]
山芋	[illegible]	[illegible]	[illegible]
玉葱	[illegible]	[illegible]	[illegible]
太葱	[illegible]	[illegible]	[illegible]
韮菜	[illegible]	[illegible]	[illegible]
落花生	[illegible]	[illegible]	[illegible]
ワサビ（鬚）	[illegible]	[illegible]	[illegible]
ミヤシ	[illegible]	[illegible]	[illegible]
胡瓜	[illegible]	[illegible]	[illegible]
花胡瓜	[illegible]	[illegible]	[illegible]
越瓜（白）	[illegible]	[illegible]	[illegible]
西瓜（內地種）	[illegible]	[illegible]	[illegible]
冬瓜	[illegible]	[illegible]	[illegible]
扁蒲	[illegible]	[illegible]	[illegible]
絲瓜	[illegible]	[illegible]	[illegible]
苦瓜	[illegible]	[illegible]	[illegible]
長茄子	[illegible]	[illegible]	[illegible]
小茄子	[illegible]	[illegible]	[illegible]

商況（九日）

臺中米價（九日）

蓬萊米六日七、一〇錢、七日六九五錢、九日七、四〇錢 見當在來米一期二、四〇錢（和炎）二期二、三〇錢（臺中電話）

[illegible]九日 [illegible]

米況

正米市場
（公定相場 出來高）

基隆在庫米
（九日朝現在）

高雄在庫米
（九日朝現在）

正米市況（後場）

大阪期米

東京期米

神戶期米

各地正米

各地期米跡氣配

堂島前場先限兩建玆除主な手振

株況

大阪短期

大阪長期

東京短期

東京長期

堂島米況前場

堂島米況後場

東京株況前場

東京銀行賣株

公債

東京國債

糖況

大阪定期

大阪現物

絲況

大阪綿絲

大阪棉花

橫濱生絲

銀塊

爲替

米日爲替

米英クロス

神戶日米爲替

穀肥

シカゴ小麥

神戶豆粕

神戶市中相場

大連特產

曙光 (14)

生方敏郎作
中野修二畫

歡迎會(四)

山の上の旅館の、金木のところに集つてゐるひだに、中井先生が引率してゐる女性たちのために今夜歡迎會をひらかうといふ話が、春田を取り巻く青年學徒たちの間にまとまり、その時の服裝について、何か名案はないかと、合議した。

金木の室に二時間ほどゐてから金木をも加へて、皆でまた森林を散歩し、ホテルへ歸ると、すぐ吉見が中井先生の室をたづね、一同の意中を傳へ、

「先生及び女性諸君に、是非我々のお茶の會に御貴臨の榮をたまはり度い、と一同申して居りますので。」

なぞと、冗談だかマジメだか判別しかねるやうな切口上で述べた。人の好い中井は、しかし、鄭重に謝意をのべ、

「では、必ず出席いたしますから皆さんにどうぞ宜しく。」

と、約束した。

青年たちは、手分けして、さつそく其後の準備にとりかかつた。大林と吉見と今井は、汽車で上諏訪まで、茶菓果物等を買ひにいつた。杉浦と和泉と秋田は室内裝飾等を擔當した。そして春田に與へられた役目は、中井氏等に對して歡迎の挨拶を述べることだつた。夕食前に、上諏訪へいつた連中も歸つて來、室内の裝飾萬端ととのひ、定刻七時の一時間も前から會場にあてた二階に一同あつまつて、招待客のくるのを待つた。

會場は大林と秋田の室を中仕切の唐紙を取り外してつづけ、低いテーブルを幾つか長く置きならべ、上を純白なクロースで掩ひ、附近の野原で採集した秋草の花や高山植物を所々に配置し、皿々に盛り上げた和洋の菓子、及び果物を置いた。

電燈もホテルのものでは、暗いからとて、新たに買ひ込んできた五十燭光の瓦斯入りタングステンと付け代へたので、室内は隅々まで照らし出され、まつたく面目一新したが、壁の古さや唐紙の粗末なのが、皮肉にも明るみにだされたかのやうで、神經質の杉浦はしきりにそれを苦に病んでゐた。

定刻近くなつて、中井先生が來た。吉見は目的の女性たちが一しよに見えないので。

「今晩は、先生お一人ですか？」

ときいた。中井は堅くるしい敬禮を長々とのべてから、

「いや、後からすぐ參ります。」

と、應へて座へ着いた。

それで、一同安心したものの、しかしなかなか女性たちは來なかつた。

「何うしたのでせう？皆さんが若しいらつしやらないやうだと、困りますが。」

「いえ、參ります。レデーはお仕度に隨分手間のとれるもんでしてな。」

女性のことにかけては、既に老者であり女子敎育家であるだけに、中井先生はここの誰より、認識がたしかだつた。

マメやかな和泉は、こつそり女性たちの様子を見にいつて來た。そして

「もう、すぐ來る。」

と報告した。

少しいらいらした心持で、一同は女性たちの出現を待つた。

やがて、女性たちは、打揃ひ、それこそ眼に美しくなつて、座敷へ入つて來た。

座敷の光は急にパツと明るくなつた。

四、五月ごろの花園のやうに、一度に澤山の顔が彩られ、席上に生色が躍動し始めた。

この高原へ來て以來、さびた自然の風光にばかり、目をたのしませてゐた青年學徒たちは、頭腦がくらめくほど、一時に女性美を讚嘆せしめられたのだつた。

今の今まで、彼等と一しよにゐた中井監督先生さへ、女性たちの今宵の美しさには、目を見張つたほどだつた。

「さあ、みなさん、何卒、こちらへ」

と、吉見は接待上手に、彼等のために空けてある上座の方を指してすすめた。

各學校卒業生 就職戰線の展望 (上)

―大學、專門學校出に比し― ―遙かに優勢を示す實業出―

大學專門學校卒業生の**就職状況** 既報の通りであるに反して、實業學校の卒業生は皮肉にも就職戰線上遙かに優勢を示し、而も大學專門學校卒業生が僅か五十圓位の月給に甘んじなければならない（尤も臺北商大の卒業生には百七十圓に達する者もある）此の時、實業學校の卒業生は年齡僅か二十歳前後で普通四十圓位、最高は六、七十圓の收入があるものもあるといふ。或は需給の關係かも知れぬが僅しく皮肉な對照をなしてゐる。尤も經濟界の不況は矢張り實業學校卒業生にも多少の影響があり昨年よりは惡い樣だ臺北州下の

實業學校 の成績は、最近の調査によれば大體左の如くである

臺北工業學校

約七十パーセントの就職率を示し臺北州下實業學校中第一位の成績である、詳記すれば本年の卒業生百十一名中就職したもの七十名外に上級學校へ入學したもの十四名で從つて遊んで居るものは僅に二十七名に過ぎない、昨年は卒業生二十七名中就職したもの十六名である

× ×

就職先きは、會社では電力の九名、製糖の五名が主なるものであるが官公衙では遞信部が最も多く鐵道部之に次ぎ其の他州土木課、交通局、郵、殖產局、大學、臺南工校、本校の助手等であるが製糖會社へ入つた者は昨年より遙かに少く、又今年は官公衙で新規事業が少い爲め就職口が惡い、併し大學の研究室其の他から要求されるが到底之に應じ得なかつた樣な事もあり成績の良い生徒は矢張り引張り凧だ、今殘つてゐる連中も僅かだし、その中間もなく就職し得る見込みだ、一番割れ行きのよいのは土木、電氣だ、給料は四十圓位が普通だが、現場手當なんかで可成りの收入に成る者もあるが、年は若いし、餘り澤山收入があるのも考へものである

◇……時の記念日に因んで……◇ 時計の話 (上)

臺北工業學校教諭 多々良省三

時の記念日にあたりまして、時計に關した知識を少しばかり申上げさせていただきませう。時の歴史や

時計の由來

などは度々御聞きの事と思ひますから略して置いて、私は現今最も普通に用ゐられて居る、齒車時計の機械に就いて御話し申上げて見ませう。齒車時計の本體は、ぜんまい又は、重り錘を卷き込んだ强い回轉力を多くの齒車の組合せで弱めて回轉數を多くして最後の小齒車を一齒づつ一定の時間毎に外しつつ廻して行く裝置で、此時間を一定に刻む裝置に、普通振子を用ゐたものと、「テンプ」と言つて細いぜんまいをつけた車を用ゐたものとが一般に用ゐられて居ります。

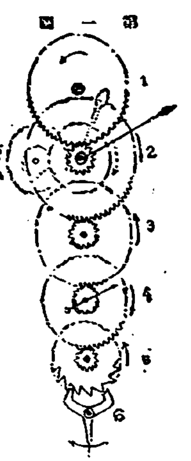

第一圖は齒車の組合せを圖解り易く書いたもので(1)の齒車がぜんまい又は重りで强い回轉力を受けられて居るもの、(2)から(3)(4)(5)と次第に回轉數を増して行くと同時に、回轉力も極めて弱いものとされて居ります。例へば(2)の齒車は

分針の付け

られて居るもので(4)は秒針の付けられた齒車でありまして(2)の一回りに(4)は六十回轉する樣にしてあり、力も其六十分の一以下となつて居ります。そして之等の齒車の夫々の回轉の割合は、夫々の齒數の割合で正しく一定されて居るものであります。次に(5)の齒車の齒に普通な眞鍮に作られて居て、之れに掛け外し裝置(6)が具合好く嚙み合つてゐて、之が左右に振れる每に、(5)の齒を一つづつ外して行きます。そして此齒が外れる時に(6)に振れる方向に僅かな力を加へて行く樣に出來て居ります。

時を正しく

向きに與へられる弱い力で、振子や「テンプ」の振動を休ませず續けて行くのが齒車時計の本體となつて…

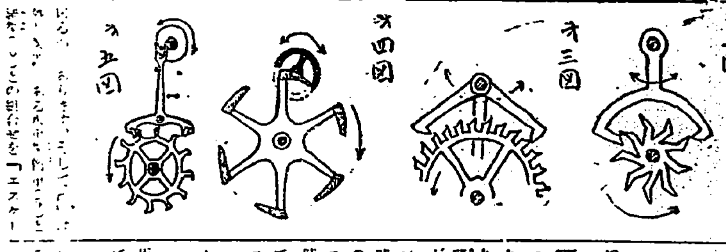

高級時計に

ソト」で、なほ極く正確な用ゐられて居る「クロノメーターエスケープメント」と云つて、回轉力が振子や「テンプ」に與る力の反動を與へない樣にした式もあります。之等のものの說明はあまりに複雑になりますから、次に其略圖と名稱だけを御覽に入れていただきませう。第二圖第三圖は「アンカーエスケープメント」で、柱時計や置時計等に用ゐられるもので、第四圖は「シリンドリカルエスケープメント」で精密な懐中時計に用ゐてある所謂「シリン」であります。第五圖は「リーバーエスケープメント」と申しまして一種の「アンカーエスケープメント」で一般の

懐中時計に

用ゐられて居る所謂「アンクル」であります。第六圖第七圖は「クロノメーターエスケープメント」に用ゐられて居る…

…メント」と申しまして色々な種類があります。其内最も多く用ゐられて居るのが、普通「アンクル」と云はれて居る種類「アンカーエスケープメント」で、それから普通「シリン」と云はれて居る圓筒式「シリンドリカルエスケープメント」…

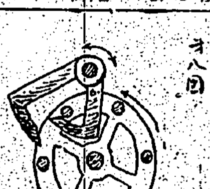

ます、第八圖は鈎形擒縱「ピンホイールエスケープメント」第九圖は星形擒縱「スターエスケープメント」第十圖は二重擒縱「デユープレックスエスケープメント」第十一圖は王冠型擒縱「クラウンエスケープメント」と申しまして夫々特殊な時計に用ゐられて居ります

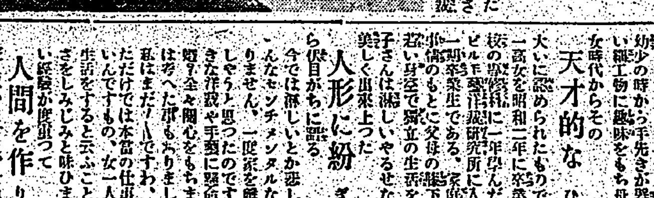

洋裁手藝研究所の若き兒玉さんに 獨立婦人の體驗を訊く

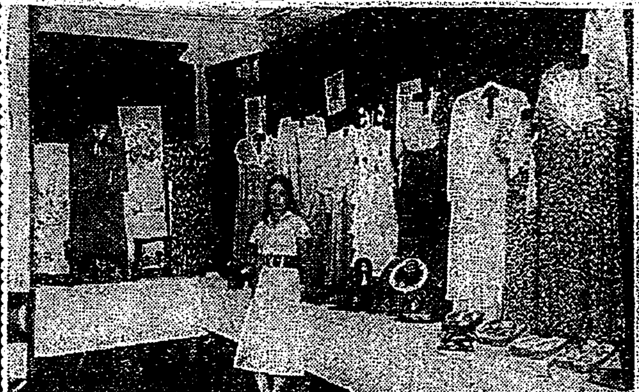

家庭の貧富にかかはらず獨立して**働く事は** 尊い事ではなからうか。先般本社三階講堂にて婦人服手藝展覽會を開催した兒玉いし子孃は本年廿二歳の若さで京町四丁目に研究所を開き活躍手藝の道に精進してゐる、いし子さんは元基隆郡長樋山氏の愛娘で幼少の時から手先きが器用で細かい細工物に趣味をもち母校第一高女時代からその

天才的な ひらめきを大いに認められたものである。第一高女を昭和二年に卒業し臺北の聖心洋裁研究所に入りその第一期卒業生である。家庭の恵まれた者は一家のもとに父母の膝下をはなれ一家を構へて獨立の生活を營む、いし子さんは淋しいやるせない氣持を美しく出來上つた

人形に紛 ぎらせながら但ぼがちに語る

今では淋しいとか悲しいとかそんなセンチメンタルな氣持はありません、一度家を離れて獨立しやうと思つたのですもの、好きな洋裁や手藝に精一杯ですわ、結婚なんか全然考へた事もありません、唯私の仕事に關心をもちますだけですわ……私の仕事はやはり洋裁ですが、女一人で獨立の生活をすると云ふことの苦しい經驗をしみじみ味ひました、苦しい

人間を作 りあげるのだと思ひますと、それも苦になりません、家庭の事を考へますとなんとなく暗い氣持になりますが、それでも此頃は研究生が殖えましたから仕事に夢中になつて忘れがちです、獨立の生活の苦しい事は覺悟のまへなのですからどこまでも精進する心算ですわ(寫眞は本社三階の展覽會場にて兒玉さん)

婦人棋客と臺北有段者對局

【第一局の二】

互先 三段 竹田以都女史
五目先番 三段 稻澤一朗氏

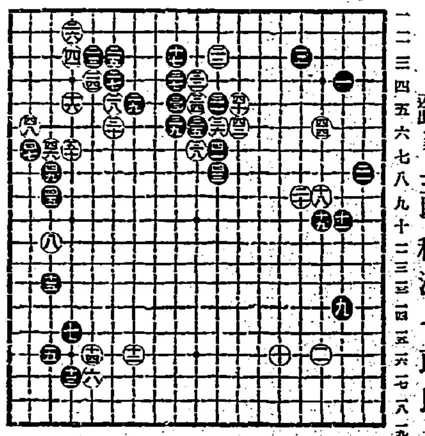

對局者感想

▲…

新刊紹介

◇日本刑法論(小池盛一著)本書は最近の日本刑法を講義したものに訂正を加へたもの、總論各論に別ち、數多の判例、外國立法例を探摘し巻末に條文索引を付ける學徒大いに讀者の便を計る(菊版三百三十頁、二圓五十錢 東京市神田區今川小路二丁目二番地清水書店發行)

◇吉なかたち◇

募集 外務員但二十五歳以上午後二時より六時迄に…

店員入用…

店員 …

貸家 …

貸間 …

奏任中禮裝 讓り受けたし 電話二八一六(濱田)

玉突臺 讓ります 電話一五三〇番 八千代軒

電話讓受 賣物 …

恩給 …

恩給立替 …

躍る海の恐怖 叫ぶ山の戰慄

朝日 七月號

新戰長篇 女人に榮あれ 佐藤紅緑 大傑作！

果然現れた名篇！その發端から既に波瀾萬丈!!

五十にして、初めて子を得た百姓長者大吹雅吉一家が、幸福の絶頂にある時、突如襲つた悲嘆は、家財も罹び、親子も死の淵に…

◇世界の大富豪 石油王ロックフエラー … 島田謹
◇成功秘訣 ガマロ不景氣問答 … 神長倉眞民
成功秘訣十ケ條(必勝のエキス) … 小林一郎
◇空襲葬送曲(防空小說) 海野十三
◇戀は盲目 情婦殺し 三上於菟吉
◇本朝武道經(時代小說) 土師清二
◇夕雲の果に(母性哀話) 長田幹彥

諧謔長篇 青春狂想曲

佐々木邦先生の新載長篇

◇瀧夜叉稚話 … 直木三十五
◇呪はれ舞姫 … 大佛次郎
◇戀愛の彼方へ … 吉屋信子
◇甚内の役人 … 下村悅夫

女優情話 日活の名花伏見直江の悲戀紅涙の話

◇韮崎お蘭 … 米田華紅
◇用心棒 … 和田邦坊
父母を語る(六名家執筆)
◇日本水泳チーム
◇涙の旗ぶり(立志成功實話)

一冊五十錢(送料・三錢五厘)
東京日本橋 博文館發行

獨逸の餌食に 八坂丸遭難手記(佛國)ジイ・ベナントン
◇山の遭難悲話(劍岳の小屋・小槍の岩壁)(金北山の水雪) … 小島六郎
◇鮫に尻を食はれた男(捕鯨船奇談) … 二木善雄

山の魅惑
▼壯快なる登山の思ひ出 … 田部重治
▼忘れられぬ山 … 黑田初子

■幽靈島ものがたり … 富永英三郎
◇神出鬼沒の蟹工船 …(正木俊二) ▼海の唄 …(時雨音羽)
◇深海に眠る寶の山 …(片岡弓八) ▼山の唄 …(サトウ・ハチロウ)
◇山の怒濤雪崩物語(二宮菱怪!戰慄!!) … 野村羅一
◇白人船長に見殺された 來福丸遭難顚末 … 君島信二郎

海邊ロマンス ▼迫分の呼び聲 … 本橋市三
▼海に呑まれた人々 … 入江三夫

■死の山岳 魔峰征服 國際爭覇戰

現代 世界女繪図 世界で一番綺麗な女は? (丸木砂土記)
●伊太利の女 ●西班牙の女 ●ルウマニアの女 ●ブラジルの女 ●ハンガリイの女 ●佛蘭西の女 ●支那の女 ●カウカサスの女 ●英國の女 ●墺太利の女

隱密七生記(戀と意地) 吉川英治
奪ひ取つた盜の小箱、以外！中から出たは思ひもよらぬ女の手紙？

萬太郎暴風雨 長谷川伸
江戸中を氣狂ひの樣に敵を探し廻つてゐる萬太郎！どんな惨事が？

牧逸馬先生の大傑作長篇!!

蒼穹の門(續篇)

前篇で暫時中止のところ、讀者の熱狂歡迎に、果然！想を新たに、大波瀾の後篇出づ!! 見よ息づまる色慾の暗鬪！

御園 は 白粉ムーニタチ色肌

評判の御園の肌色は、濃過ぎず淡過ぎず、いちばんすぐれた色合です

固練り・こな白粉 水白粉・コンパクト

みのそ

ギャリス 日收 一〇、〇〇〇円 穀物膨脹機

男女〇殖器 發育强健化と腦神經衰弱に

學界の驚異的發見

明らかに人生、最も大切な結婚生活を…强大化しこの希望を一掃せしめ…

クラフト藥價 七日分二円・半月分三円・一月分五円
東京麻布 長生社

湯上りに シッカロール

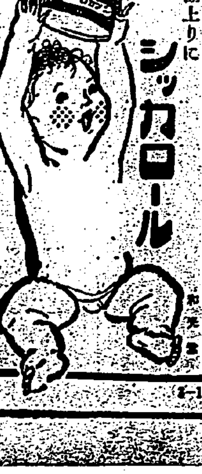

和光堂

日本で一番よい坊やのお乳ー

こなおちゝキノミール！

森永ミルク

現職巡査も交つて嘉義の麻雀大賭博
連累者は恐らく二百名位
近く大檢擧行はれん

【嘉義電話】最近嘉義市内本島人紳士階級の間に麻雀賭博が大流行し、連日連夜各所に於て開帳さるるとの噂高く、嘉義署司法係にて極秘裡に捜査中の模様であつたが俄然醫師、辯護士、通譯、現職巡査、市役所衛生監督等數名の一團檢擧され、目下留置取調べ中らしく、之に關聯して嘉義郡警察課勤務の某巡査は九日付を以つて懲戒免職の處分をうけ、その他嘉義署勤務の巡査數名も容疑者として内偵されつゝあるものの如く、巷間傳はる所によれば本事件は最少限度五、六十名の共犯者を出すべく、その筋の峻烈なる捜査進行すれば或は市内の前記各種職業を網羅する有閑階級二百名近くの大檢擧を見るだらうと云はれてをる

映畫ファンの喜び
本島に突然—プロダクション新設
第一回作品は『義人吳鳳』
津村博、丘ハルミ等けふ來臺

從來映畫に惠まれない本島に突然映畫プロダクションが設立された、而も突飛なので映畫ファンはさぞビックリするであらうか、實は三週間ばかり前來本島出身で臺北一中を中途退學して上京、明治中學を經て明治大學を卒業し、すきこそ物の道とさつそく映畫界に飛込み、先程迄東亞キネマの助監督で活躍してゐた安藤太郎氏が發起し、それぞれ關係筋を説いて話をまとめてゐたが、この程いよいよプロダクションが成立して日本合同通信社映畫部臺灣映畫製作所が

誕生し たわけである、此の映畫會社では早速氏の十四日からの安藤氏監督で『吳鳳』引續いて文教局の國語宣傳映畫『榮光に輝く』を現代劇キネマの新進千葉氏監督で撮影に着手する筈であるが、俳優には月形プロのスターである岡田鶴江、南國舞家として有名な岩田專太郎氏の令妹であり現在松竹下加茂で新進の名を賣つてゐる淡明子、ミス・名古屋に當選して新興キネマに入り現在は富岡キネマのスターとして納まつてゐる丘ハルミ孃、男優には臺北一中を經て大正十三年臺北高商を卒業し、東亞、マキノ、新興と各スタヂオで活躍し本島でも多數のファンを持つてゐる、津村博やマキノの古顔秋田伸一等の一流どころを揃へ、其の他のエキストラはこちらで

募集の 豫定である而である、而して右の俳優のうち丘ハルミ、津村博、秋田伸一、カメラマンの池田技師、千葉監督外數人の一行は十日基隆入港の吉野丸で岡田鶴江、淡明子外數名は十四日入港の朝日丸で前後して來臺する筈であるが、一行は神安めの爲もなく早速阿里山に向ひ、理蕃の犠牲となつて現在神に祀られてゐる『吳鳳』の一生をテーマーにした映畫撮影に着手する事になつてゐる

支那はソン、ソン
排日のお陰で臺灣砂糖
關稅なしてドシドシ輸入

【基隆電話】最近對岸各地から基隆又は本島西岸諸港へ砂糖運取りの爲め來航する戎克機帆船が激増したが之等戎克機帆船は何れも排日は國民政府自身を危ぶくすると唱へてゐる、それによると對岸へ輸出される臺灣糖には從來一俵につき

十三元 の關稅が賦課されてゐるが、排日の結果公然と商賣しする密輸團となつたので貿易商は税關吏を抱き込み一俵につき二元といふ公定コンミッションに上つて税關なしに砂糖を搬出しつつある、かくて政府は莫大な關稅收入を失ひつつあると云ふのである、併し利にたけた商人は飽くも税關吏に二俵を一俵として公定コンミッション迄ごまかしてゐると云ふから上には上のあるもの である、現に

福建省 平潭縣と基隆間を往復し八日入港した戎克機帆船の語る所によると一回の航海における砂糖搬出能力四百俵で經費五百元、税關吏に之を二百俵と申告しコンミッション四百元を支拂ふのである、かくて經費は航海費とコンミッションを合せ九百元となつてもこの運搬費だけで千二三百元の

純益を 得る事が出來る、故に同地の海産物商は續々と砂糖輸入商に鞍替へしつゝあるとの事である

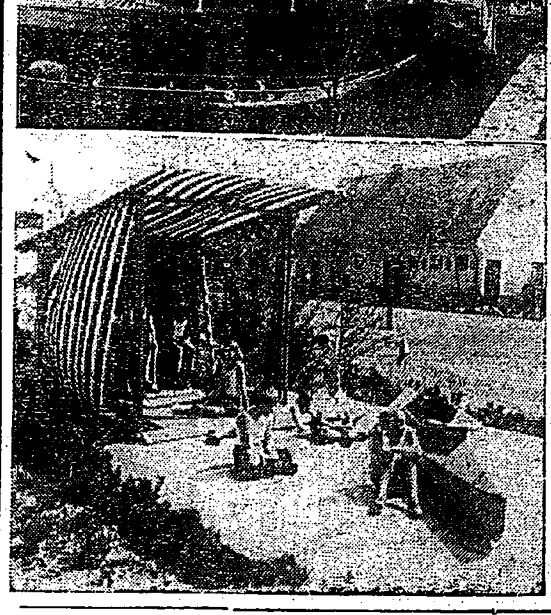

萬人に太陽と空氣と家を與へよ!

【ベルリン發聯合】「萬人に太陽と空氣と家を與へよ」と云ふ夥らしいスローガンを掲げて過日ベルリン・カイゼルダムに於いて體育學校生活を中心にして一大デモンストレーションが行はれた、スローガンから見れば家は勿論太陽も空氣迄不平等な世の中だといふ事になるのだが、又これが事實だから仕方ない、寫眞は 上から下へステツフイ・メッセン學校女生徒のマスゲームと△當日會場カイゼルダム△海濱には此の樣な家を建てて一般に解放せよとモデルを示した所と△日光浴の實演

我が軍用列車を兵匪が襲撃
裝甲車隊が出動
激戰の後遂に撃退

【ハルピン九日發電通】軍當局への入電によれば八日午前三時ハルピンを發した我軍用列車が同日正午頃東部線烏吉密附近に差蒐つた際、約六百の兵匪突如襲撃し來り列車は立往生した、急報に依り一面坡より我が裝甲車隊出動し、激戰數時間にして敵を撃退した、敵は死體百四十を遺棄して潰走したが、我軍の戰死五、負傷十名に及び汽車の被害であつた

帽兒山占據後武器を押收
城内の火災は鎭火

【平壤八日發本社特電】我が軍は濱綏線の帽兒山を七日占據したが城内は火災を起し火の海と化した、我軍の活動に依つて七日午後漸く鎭火した、これと同時に我軍は城内に布告文を撒布し民心の安定に努め敵兵は城門に掃匿所を設け出入者の檢査を行つた、隱匿所を搜査の結果小銃三百挺、機銃七十口、迫擊砲二十三口、彈藥二十梃、同彈丸百發を押收し更に匪首の首領孫相斉以下三名を捕虜とした、尙八日までの我軍は戰死者四名、負傷者七名であるがこの他に軍醫一名が戰闘の際行方不明となつた

義勇反亂軍我軍を襲撃
激戰後潰走

【錦州九日發電通】鄭桂林の指揮する約一千の義勇反亂軍は八日夜半突如泰山鎭興城の我守備隊を襲撃し來り激戰三時間にして二百の死體を遺棄して潰走した、我軍の損害は死傷五名である

調査團書記局員を新京に急派

【北平九日發電通】聯盟調査團書記局は滿洲國成立前後における諸般の事情を更に明瞭ならしむるため近く書記局員一、二名を新京に急派し滿洲國より材料の提供を受け且つ調査團の疑問とする所を質し明かにせしむることとなつた

蔣、九江を通過

【上海九日發電通】蔣介石氏は南京を秘かに出發し八日夜九江を經て漢口に向つた、九日午前中に到着の豫定である

酒釀造の際の炭酸ガスを液化
専賣局の神谷技師が完成
近く市場に賣出す

酒の釀造に際してその醗酵の行程に於て炭酸ガスを發生するが從來專賣局に於ては發生した炭酸ガスを徒らに空中に放出し續けて來たが、而しながら醗酵に際して發生する炭酸ガスが近來相當多量に達したので是の利用を思ひ立ち、醗酵炭酸ガスを液化して廣く市場に賣出す計畫が神谷技師の手によつて進められてゐる、その計畫に依ると醗酵利用によつて一ケ年約五千瓩、五十瓩入壜百程度の液化炭酸が回收出來、而も裝置は

壓縮機 を設備する程度で濟むのであるから、赤字時代の今日此の財政難に專賣局としては至く願つたりの策があるわけである、而して液化炭酸は軍事上重要な意義を持つものであつて、是の製造に際しては海軍當局の支援を得る事が出來、又今迄工業やサイダー、ラムネ等の清涼飲料製造には缺くべからざる物であり、液化炭酸は多く内地から移入されてゐる現狀であるから、專賣局で之を安價に製造するやうになれば本島の商工業者の益されるところも亦

非常に 大きなわけである、現在液化炭酸の製造は多くコークス工業の際發生する炭酸ガスを回收してゐるのであるが、此の際發生する炭酸ガスには常に酸素が混和してゐるので是れの分離に相當經費を要するわけであるが、酒釀造の醗酵行程の際發生する炭酸ガスは殆ど純粹なものであるから、コークス工業の場合の如き手數も要せず、從つて專賣局此の度の計畫もそれだけに有望性を增すものである

安保大將馬公へ向ふ
十二日に馬公着

【佐世保九日發電通】安保大將は既報の通り九日午前八時から鎭守府會議室で鎭守府附將校に訓示を與へた上、直に大笠に搭乘午前十時發馬公に向つた、十二日午後馬公着の豫定

排球選手權全島大會
十一日から臺北新公園で

臺灣體育協會主催第四回全島排球選手權大會は來る十一日午後一時から十二日午前八時から二日間に亘つて臺北新公園で(雨天の場合は男子は臺北師範體育館、女子は第二師範體育館で)開催されるが參加團體は

△男子部 新生クラブ、臺北二師範、啓明團、N・S・C・P、OB の六團體であるが

△女子部 臺北第一高女、七星クラブ、臺北二高女、基隆高女、臺南一高女、臺北一高女、北港高女、臺中高女、臺北三高女、シルビヤクラブ、新竹高女、靜修女 の十一團體で北は基隆から南は高雄まで全島の女學校の粹をすべて網羅するといふ盛大さである由、各チームは何れも接戰で當日は熱烈な白熱戰を展開するものと豫想されてゐる、なほ十一日(土)は女子部のみ十二日(日)は男子部、女子部とも行はれる事になつてゐる

臺北市役所の勳章傳達式

臺北市役所では九日午前十時から市尹室において瑞寶章傳達式を行ひ西澤市尹から福成氏に勳六等瑞寶章、高橋氏に勳七等瑞寶章を傳達した

中央山脈の砂金を調査
横堀砂金博士語る
瑞穗丸神戸を出港

【神戸九日發本社特電】瑞穗丸は九日定時に出港した、横堀治三郎博士、技術本部長の高橋少將、厚東篤太郎氏等船客多數

◇

横堀博士は例に依つて砂金の調査なつた、うまく行くかどうか、確信も何もないがやつてみるつもりだ

これで五回目の調査であるが、今回はタッキリ溪から入つて北部中央山脈を踏査するつもりである、思ふに臺灣唯一の資源たる砂金を今日まではつておいたことが不思議である、中川新總督にはこの事をよく話して置いた、東部の砂金は何處のとも異なり質に無盡藏で、中央山脈にも豐富にある、今や臺灣の砂金は世界的でカリフォルニヤ、濠洲あたりからも聞いてくる位だ、たとへ吝嗇な綿式であつても國家として放擲すべきものではない、政府が生絲を買ひ米を買つたところで金がなければ何にもならないではないか、不景氣の根本治療はそこからだ——と國士的氣焔をあげてゐた

◇

厚東氏は 廣告放送の件はなかなかうまく纏まらぬ、十二日に蓄音家が一人、次には浪花節が來ることになつてゐる

◇

高橋少將は 毎年何處かの兵器檢査に行くのだが、今年は臺灣に行くことになつた、主として臺北、臺南を廻るつもりである

盛々第三十七回始政記念日も近づきました、祝賀會に先き立ちまして是非御用命を仰ぎたい
薄物御訪問著
織加工絽廣帶
◆盛夏用
絹紗 明石上布
薄物變地
小紋著尺
●最新柄が揃ひました
臺北市本町 福田呉服店
電話 一五四番・一〇二四番

學生相撲十日の取組

四國東學生相撲大會は渋目の雨で待惱みの態であつたが、昨日夕刊に報じた如くいよいよ十日から三日間行ふ事に決定した、取組は學生側選手の都合に依り一部變更の止むなきに至つたが三日目(十日)の取組は次の如く發表された

【一】
松田(明大)—武藤(鐵道)
金子(明大)—小野川(實業)
豐田(日大)—竹下(實業)
乘末(明大)—桝木(實業)
北村(專大)—不山(實業)
岡部(明大)—片山(督府)
大和田(日大)—宮堀(鐵道)
樋田(專大)—松久保(實業)
西崎(日大)—馬田(實業)
吉田(明大)—龜山(大正)
【二】飛付五人拔
【三】小松氏行勝拔戰
吉内(法政)、桑田(明大出)、白井(專大)、大澤(明大)、小磯(日大出)、石村(明業)、狩野(大正)、光川(立大)、橋(日大)、太田(立大)、保科(明大)、長尾(專大)、米山(立大)、杉村(明大出)、古郡(日大)、森田(明業)
【四】
井上(明大)—池島(豐九)
野口(明業)—篠原(鐵道)
廣勢(專大)—伊志嶺(豐九)
小川(明大出)—江口(督府)
山本(明大)—平野(州市)
水野(明大)—松井(實業)
田畑(日大)—吉海(實業)
【五】決勝十五番
吉内(法大)—濱田(督府)
山本(明大)—龜山(大正)
野口(明業)—伊藤(立大)
田畑(日大)—日野(豐九)
三田(立大出)—栗田(州市)
【六】
白井(專大)—今村(實業)
伊藤(立大)—栗田(州市)
保科(明大)—屋野(鐵道)
三田(立大出)—濱田(督府)
香田(明業)—日野(豐九)
米山(立大)—古郡(日大)
【七】飛付五人拔
【八】
長尾(專大)—小磯(日大出)
太田(立大)—杉村(明大出)
桑田(明大出)—松林(鐵道)
光川(立大)—大澤(明大)
狩野(大正)—石村(明大)

撥刀取組戰は前回に第一回戰を終了したがこれも選手の都合、一部變更者にして出場し得ざるものが二、三あるので、あらためて一回戰より決勝までを當日に行ふと、なほ日本刀取組戰は十一日の四日目に行はれる由、當日雨天ならば延期の筈

臺北官民合同の總督歡迎會
十八日鐵道ホテルで

中川新總督は來る十七日着任するので臺北官民合同の總督歡迎會は十八日午後四時鐵道ホテルにて盛大に擧行さるることとなつた、會費二圓、希望者は十六日正午までに決定の上其の人名を市役所文書係渡者(電話二九二六番)へ申込まれたく會費は取纏めの上七月二十一日までに市役所會計課長宛送金を願ひたいと

帝都爆彈事件の關係者を十日起訴

【東京九日發電通】犬養前首相暗殺、政友會、民政黨、牧野内大臣邸等に襲撃を爲した兇變事件の首謀たる府下變電所襲撃及び西田税暗殺事件の一味十六名の被疑者は其後憲兵隊に留置したまま東京地方裁判所檢事局の宮澤部長主任となり古島、木內、佐野、岸本、大竹の五檢事が取調べを續けた結果犯行の元兇と目さるる某が行方不明のため之だけを切離し前記十六名のみを十日夕刻までに爆發物取締規則違反及び殺人罪で正式に起訴し豫審に附しその終了を待つて夫々に市ヶ谷刑務所に收容することとなつた、陸軍檢察局では彼等を犬養、西田兩氏暗殺の共同正犯と看做してゐる

臺北の無頼漢確に減つた
重刑に恐れをなしたか?
武松檢察官長語る

臺北では例年六月から七、八月にかけて本島人無頼漢が出現し各所で傷害事件を醸し市民の恐怖時代を現出するのだが、今年は之等の事件を餘り聞かない、之れは實際に

無頼漢 が減つたのか否かを臺北地方法院武松官長に聞くと官長は

確かに無頼漢が減つたので近頃は餘り此種の傷害事件がない、臺北州下那部には時々無頼漢の傷害事件が起るが、以前と比較すると其件數は餘程減つてゐる、唯だ基隆郡管内の炭坑地には跋扈してゐるが、之れは地理的に彼等が潜伏し易いからだらうと思ふ、無頼漢の減つた原因は警察に無頼漢取締専門の職員を特設してある事と、法院と檢察局が步調を一つにし協力して此種の犯罪に對し

重刑を 科する事にしたのが最大の因を爲して居るやうに思ふ、現に法院と檢察局が協議の上嚴重に處分する方針を建てて間もなく林本源方の雇人が無頼漢に暴行を加へられた當時夫が害者を逮捕して法院で重刑を科して以來無頼漢が餘程減つたのは事實だ、當局としては減つたと云つても決して手は緩めて居ない

時の記念日當選標語

既報臺北市役所で臺北市民から募集した十日の時の記念日の標語は應募總數數千に達したが九日午前十時から市役所に於て西澤市尹、今川助役を初め千葉教育課長、各視學、文書、衛生、社會の各課長から各一名、新高新報及び本社の記者出席し數時間にわたり慎重に審査したが、時代の反映か理論ッポイ嚴しいもの、金錢、不況等に關するものが多く、一等に當選するものなく二等二名、三等五名左記の通り決定した

二等(賞金各五圓)
時間キッチリ仕事シッカリ　新榮町三の七大浦吉次郎方　岡田清一
時間と命は正しく使へ　下奎府町四の七〇　石村サダ子

三等(賞金各三圓)
時間勵行先づ實行　元園町二五三　山崎正彦
家庭に主婦の時間割り　千歳町一の一二　齋藤すゑ子
信用は時間の勵行から　泉町二の一　畑シゲ
一刻千金活かして使へ　水道町二五一　村島俊子
待つな遅るな定刻に　錦町七三　鈴丸貢彦

軟式野球臺北大會
七月三日から

臺北軟式野球協會では第三回臺北大會を開催する由であるが場所は新公園、榮町、旭小學校の三個所で七月三日(日曜)より毎日曜日試合を行ふことになつてゐる、本大會には協會加入チーム以外は參加を許さないことになつてゐるが今回新たに入會希望チーム及び出場希望チームは六月二十日限り本社內臺北軟式野球協會事務所に申込まれたしと、なほ優勝チームには今回より新調の優勝旗が授與されるさうである

鎌田時計店のサービス
電氣時計を臨時に設置

十日の「時」の記念日を記念する爲めに臺北市鎌田時計店では本社樓上と臺北驛前バス停留場附近とに電氣時計を臨時に設置し「正確な時計に時間をお合せ下さい」とサービス振りを見せてゐる

基隆市淡水郡の召集事務檢閲

基隆市では十日午前九時から午後四時まで淡水郡では十一日午前九時から午後四時までいづれも召集事務檢閲を行ふこととなり、軍司令部の係官及臺北州から玉手地方課長ら右兩地に出張するが、午前中は書類の査閲、午後は實習である、又十三日午前十時からは基隆要塞司令官が來北し臺北州において徴發事務の査閲を行ふ筈

基隆のクールベー祭

十一日午前九時三十分から基隆ハルベー灣において佛國軍人墓地に於けるクールベー祭を行ふこととなつたが總督府からは小濱長官代理ら出席、臺北州からは福元內務部長が列席の筈である

チフスの豫防注射

臺北市內の腸チフスは市民の自覺から著しく減少し今一息で絶滅せしめることが出來るといふ好成績で、昭和五年中には五百六十一名の發生があつたものが六年中には二百六十一名に減じ本年は更に好成績で去る五月までに四十名の患者を出して居るに過ぎぬ、然しこれからがチフス菌が猖獗を極める時期であるので市衞生課ではこの際徹底的に豫防しようといふことになり、經口ワクチンの外に去る六日から六月三十日まで市役所衞生課において注射を行つてゐるから、一般の人々は漏れなく注射を受けられたいと衞生當局は語つてゐる

高商バザーで澎湖特産の即賣

臺北高商澎湖支部同窓會では支部後援のもとに十一、二の兩日開催される臺北高商創立記念バザーに同島特産の文石細工品を出品し即賣する事となつた

戎克に積んだ揮發油爆發
大連港沖合で

【大連七日發本社特電】七日午後一時半頃大連港沖合にてテキサス石油會社の揮發油四千ガロンを滿載した戎克が突如大爆發を起し船長以下乘組員十名は生死不明となつた

始政記念日記念式次第

來る十七日第三十七回始政記念日に當り總督府では午前九時より府內會議室にて記念式を擧行するが、式の次第は次の如くである

△諸員參入着列(本府文官一同)
△總督參入(諸員敬禮)
△文官總代總督に祝辭を上申
△總督答辭
△總督退出、諸員退出

赤痢と疫痢で一家三人入院
三女は遂に死亡

【基隆電話】基隆市寄町基隆炭礦宿舍金田長右衛門氏は六日夕刻赤痢で基隆醫院に入院したがその後で三女が疫痢に罹り翌朝死亡、次いで二女も疫痢になつたので急ぎ入院させ生命だけは取止めた、なくなつた三女は一家悲嘆裡に九日夕刻葬儀を營んだが原因は子守の下女が姙娠氣分で好んで李を食べ死兒の懷中にも李が數個入つてゐたことから察すると李の暴食からゞらしいと

今日の催し

▲小公學校兒童學藝會 午後一時より蓬萊小學校講堂にて
▲學生相撲 西門外國技館にて

臺北園藝同好會が新公園で品評會

臺北園藝同好會では來る十六、七、八の三日間に亘り新公園で品評會を開催する由で出品申込みは十三日迄に表町一の二四の同會事務所迄申込まれたいと

吉野丸から(來航)

浪靜かに平穩、甚だ賑やかなる航海にして一人の船暈者なし、十日午前十一時半基隆港の豫定、船客は新任澎湖島要港司令官鈴木大佐、岩城砲兵中佐及び陸軍技師一行、成田幸平の諸氏他多數(基隆電話)

特別廣告
新聞取次店變更
板橋街 林清山
今回前記の通りに板橋街新聞取次店を變更候間何卒舊に倍し御引立に預り度此段御知らせ旁々廣告候也
臺灣日日新報社

國民の記憶尚は新らしい北滿錦西の激戰!
護國の鬼 古賀聯隊長
松本泰輔、荒木忍、生方一平、牧英勝主演
阪東扇太郎入社第一回作品 泉清子、嵐璃徳主演
〈京都太秦時代劇部特作名篇◇監督松田定次〉
仁俠 大名五郎藏
屋ひかる・澤蘭子・松尾文人
海の狂人
二本立 夜二回 大公開
芳乃館

漢文 臺灣日日新報

農村負債五六十億圓
六百萬戸一戸一千圓
金利比一般金融機關尤貴

九日東京電。農村負債。年々增加。今者農村爲此重壓。有不能轉身之慨。元來借金不乡之農村。自大正四、五年頃世界大戰後。由金融機關融通者。殊顯的增加。據農林省調查。昭和四年末農村負債總額四十五億八千五百萬圓。農家負債一個年約增加百圓。全國農家六百萬戸。一年增額六億圓。以此推算考慮之。目下負債當有五六十億圓。又四年末負債狀況。農家負債總額四十五億八千五百萬圓中。金融機關融通額。二十五億八千五百萬圓。卽五成六分五厘。而其金利比他金融機關尤貴。其返還非常困難。而一戸負債額。昭和二年末。自七百五十圓至八百圓。其後漸增。今一戸不下一千圓。

內地農村窮狀
一戸收入年四百圓
無力購買物々交換

九日東京電。據農林省所接報告。農村意外窮狀。大概如左。

一、養蠶代肥料代支給困難。負債愈增加。
一、絹絲暴落結果。依時賤賣穀出。
一、公租公課滯納增加。
一、對於公吏。敎員等要寄附。事實上減俸。
一、日用品購入困難。作物々交換。
一、衣服費之支給。以雞。雞卵。兎等爲代償。

六年度農家一戸收入不滿四百圓。一戸五人。一人一日二十錢。一年負債百圓。

農會長會議代表
面呈決議案於農相

九日東京電。全國農會長協議會。携八日總會決議。九日午前九時半。各代表訪農相于官邸。呈決議案於農相。有所陳情。

農村對策決議案
東氏說明提案理由
平價切下或中止歟

九日東京電。政友會以平價切下爲中心之農村不況緊急對策所關決議案。提出議會。東武氏說明提案理由。其內容旨子如左。

一、貨幣制度改正。
二、設置府村負債整理組合。及其助成。
三、公共事業徹底的實施。
四、重要產業統制。
五、融通年利三分以下之資金十四億圓。借換高利債。
六、農家負擔輕減。
七、米穀制度根本的改正。謀米專賣或統制。
八、肥料國營管理。
九、養蠶業統制。
十、對於瀕於飢餓之窮民。貸與貯藏米。

而貨幣制度改正內容所關。有將平價切下二分之一。四分之一。或五分之一各種意見。尙未一致。九日午後開幹部會。爲之協議。然平價切下問題。高橋藏相三土鐵相等。强硬反對。從來急進論者。漸次傾於自重論。結局決議案。八日夜承認決定。實質平價切下。或對中止。

平價切下
民政黨反對

九日東京電。政友會所從唱平價切下。民政黨以左記理由反對之。此案不外政友會欲從來經濟政策之失敗。卽政友內閣。金輸再禁止結果。爲替下落物價不昂。不況益深刻。高物價政策全失敗。此際欲再猛騰。人氣低落硬化。竟下平價。使高物價政策實現。然此不適合農村救濟策。恐經濟混亂也。

期米暴騰
平價切下有望

九日東京電。日銀降利。反響輕微。東京清算期米取引所。以政友會。將提唱之平價切下案有望。株式

野村中將
凱旋佐世保

八日上海電。軍艦出雲九日朝由領事館前碇泊地。回航於商船碼頭。野村中將以下。凱旋於佐世保。十三日夕刻到著。按豫期十時入港。又出雲於三十日將再來航。

時記念日
實施要項
通牒于全島

十日時之紀念日。例年此日。有舉行時間尊重。定刻勵行。並一般生活樣式改善運動等。然至其翌日施缺此觀念。蓋此種行事趨于一時的宣傳。而少實際效果。殊爲遺憾。故文敎局。于本年特照左記要項。俾時間尊重。定刻勵行之觀念。資圖徹底。俾時紀念日爲有意義。至于前月下旬。將情通牒各州知事。廳長。各部局長。督府官房課長。直轄官衙。學校長等。其實施要項如左。

一、闡明時記念日意義。于日進月步之社會生活。俾知時間尊重定刻勵行並一般生活樣式之改善。爲最必要。開從來同樣講演會。配付宣傳標傳單。其他適當方法。

二、各官衙。學校。敎化團體。其他團體等。由左記事項中。各應其事情。而選擇認爲最適當之事項（此際必加味第一項）。而定關此具體的實行要目。相約實行。力求實效。對一般民衆勸說生活改善。團體組織。由其團體員協同相計。期于實行。

一、集會。送迎。訪問等時間尊重定刻勵行所關事項。
二、職業能率增進所關事項。
三、冠婚葬祭其他習俗改善所關事項。
四、社會道德發揮所關事項。
五、其他時間尊重。生活改善所關事項。

圖書館配布
參考書目錄

督府圖書館。由藏書中。于十日時記念日。選擇時之記念日參考書。印刷其目錄。以應入館者希望配布。又該圖書。展列于同館新著書箱一部。以便閱覽云。

時評

○聖上悲想農村窮困。特召首相農相詳問。首相答能萬全設法。上慰宸衷。下濟民瘼。幸甚。

○農林省。更變生產資金。以接濟農村。方與大藏省折衝。農民現狀。如飢如渴。不可終日。毋迂毋緩。

○滿洲國承認。陸軍部內。有主急。有主緩。首相與後者同意。究竟內田總裁之言。有以左右大勢乎。

○昭和六年度。農家一戸收入。未滿四百圓。一戸五人。一人日關二十錢。負債百圓。信爲窮困。島內山村茶戸。有更下此者。誰能組織的救濟之。

○臺灣總督長官頻易。竟成議會問題。拓相發明設法久任。新總督於俱樂部宴席上。披露其待現任者意見。苦可安心盡責矣。

○殖產局各課。要求豫算。商工特遂計上。項目似減。金額太偏。茶業不振。呼救之聲未息。除茶園改良費一萬圓外。別無可觀。何冷淡乃爾。

○內臺定期航空。卽福岡至淡水。豫定明春四月始。藉此交通機關。以行延長主義。於統治上。不無小補。然必萬全。方有濟也。

○奉天省。敎育新方針。以四書五經。代三民主義。此與王道主義。實相表裏。且排邪說異端。亦最得力。唯親當用如何。

○三井家。以三百萬鉅款。賜內務省。救濟失業。富者能捐輸。仁義人也。奚至損志奎過。奚至見忌招怨。本島待救亦多。安得其人耶。

○渡滿洲。求職業。失敗歸來。反悔怨歎者。頗有所聞。有心人。盍深其原因而公表之。

新竹州下雨害彙報
八日州保安課接報

五日至八日。新竹州下。連日大雨。前報竹東。及新竹兩郡下。雨害以外。據八日新竹保安課。接到州下各郡之第二回急報。在竹東郡下。橋梁流失者四處。延長十間。橋梁大破者一處。長十四間。輕便橋流失一處四十間。道路崩壞一處十間。同埋沒之崩壞一處。竹南郡下田埋沒五間。假橋流失一處。輕便橋流失一處。大湖郡下非住家一棟倒壞。橋梁流失四處。假橋流失五處。長四十八間。輕便路之埋沒二處。延長三十五間。橋梁流失四處二十間。輕便橋流失十處三十間。竹市住家一戸破壞。

米藁袋使用規格
指示製作標準

督府米穀檢查所。關藁袋檢查。從來以告示指示製作標準。然其標準。因隨其時之事情變化。故者番乃指示其使用規格方法。業于九日發表告示如次。一、寸法幅二尺七寸至二尺八寸。長五尺五寸至五尺八寸。二、重量六十五兩至九十五兩。蓋示簡單幅使用規格所圖規則。而其實際運用。由檢查實際辨理而行。一面本島因藁袋工業幼稚。而示製作標準。使用朝鮮內地藁袋移入品。象圖助長島內藁袋工業。以補其不足及所告示重量。最高最低差三十兩。故于藁袋米重量檢查之合格標準。分作兩樣。使用一號合格袋。總量十七貫五兩以上。二號十六貫二十兩以上。如不滿者。則爲缺斤米。由此改正。移出米袋用品。從來只用麻袋。藁袋無多。以後應逐漸助長使用藁袋新也。斯于半包裝。應爲一大革

臺南交通事故
因街路狹隘
發生較多

臺南市近年。來交通頻繁。且該地屬。商都市。街路狹隘。爲是發生交通事故者漸多。當局欲防止發生事故。合種々考究中。如去六日開交通座談會。聽取關係者意見。調查市內交通機關數如下。自動車營業用。百二十二臺。自家用四十三臺。合計百六十五臺。自轉車數四月末現在。七千二百三十八臺。自動自轉車數。二十臺。四輪車。三輪手車。計八百七臺。人力車及臺車。計五百二十一臺。轎十四頂。又至本年四月發生自動車事故。因操縱者不注意。有十三件。負傷者六名。而不是操縱者過失事故。來有六件。負傷者六名。

老媼縊死
憤慨其媳不孝

竹南郡後龍庄公司寮南社人杜順立之母。蔡氏默仔。年五十九。素憤慨其媳不孝。偏受虐待。去七日縊死於房內床上。

稅務吏不察
妄行押收
被害者擬興訟

海山郡鶯歌庄。三和炭礦事務所。日前有某稅務吏。乘主人不在中。侵入其室。無分黑白。搜將其物品一切押收。運到役場競賣。聞是錦興炭礦。受不景氣所影響。自昨年三月。已提出廢業屆。稅務課不察實情。依舊傳出納稅命書金額百三圓。該當事者接單後。立卽出州抗議。及陳情。懇其再爲詳查。事後竟無豫先差押。且又該物品非是錦興炭礦所有。被害者非常憤慨。已托某律師。代爲興訟云。

四頭政治統一問題
來月中將解決
新機關必實現

九日東京電。滿洲四頭政治統一問題。俟內田滿鐵總裁上京。開關係當局協議。決定其體案。速圖實現。而拓務案。以總督級之陸軍大將爲最高機關。象關東軍司令官。其下置政務總監之文官機關。陸軍案乃使關東軍司令官。象關東長官。其間多少不同。然陸軍案乃至正式承認滿洲國之暫定案。結局將與拓務案一致。無大論議。來月中將實現也。

襲嗄呀
匪賊二百餘名
我軍急出動

九日間島本社特電。八日夜二時。突然有匪賊二百餘名。襲擊汪清縣嗄呀河及我警察分署。肆行掠奪放火。現尙延燒中。因電線被切斷。通信杜絕。詳細未明。我軍直卽出動于同地云。

蔣氏往漢口

九日上海電。蔣介石氏。潛由南京出發。八日夜經九江向漢口。按九日午前中到著。

潮州丸發火
載石油四萬噸
數名瀕死

九日橫濱電。九日午前六時三十分。鶴見區安善町岸壁繫留中之神戶竇谷汽船所有潮州丸（船長川口類一以下三十二名、一三四噸）發火燃及揮發油起一大音響。黑煙冲天。船發火時。移於海面十餘町。然消火乏術。一任其燃燒。本船八日積載石油四萬噸。九日朝七時。欲向臺灣。準備中發火。一等機關士野上啇十郎。二等機關士島田末一郎。火夫五名。負瀕死火傷。生命危篤。

內地以上海患虎疫
對上海入港船檢疫
發見眞症一名疑似一名

九日大阪本社特電。內地現尙未接內務省通牒。在督府感必要時。以獨自施行檢疫。現準備中。形勢如何。或指定上海。亦未可知也。

金山面華僑
貧苦縊死

原籍中華江西省饒州總北鄉北門外人。現住於竹市金山面二九四許可生。現營鑄鼎爲業。年過六十以上。去五日爲貧苦不能維持家計。在家中自縊而死。聞者傷之。

九日大阪木社特電。內地邦漸入盛暑期。內務省衛生局。慮語惡疫。復再猖獗。而對虎疫。考究豫防對策。去四日。自上海入神戶港之上海丸。發見患虎疫一名。又八日。搭同船歸內地之東京市本所區澤町。上茅道信之家。壽山伍郞。年三十二。亦決定爲疑似患者。爲是當局將上海附近。指定爲虎疫地。自九日起。發對上海之船。全部施行嚴重檢疫。

督府衛生課
現準備中

四十萬元。我督府衛生高等丹。

船主組合書記
橫領千餘圓
將移送檢察

按報高雄市湊町。船主組合書記有泉敬三。年五十八。爲受領組合金嫌疑在高雄署。究問中。自白于昭和五年九月。就職爲書記以來。將現金出納簿其他記入支出。橫領約一千餘圓。近將送入檢察局云。

蘇澳築港期成會
顚末報告及庄民大會
關係築港速成磋商
經費問題庄民反對

蘇澳築港期成同盟會長。小辻宇吉氏。去八日午後六時。假蘇澳公會堂。招集庄中有志者六十餘名。因時間不勵行。延至八時二十分。會長始起報告。此回南陽三郡有志所組織之蘇澳築港期成同盟會顚末。抗議同盟會々則。次移入築港速成磋商。新田寅太郎氏。質問。會長副會長以同。理事評議員之件。合三郡有志。各選該地之庄長爲會長。再由會長指名副會長二名。理事三名。評議員宜蘭十六名。羅東十三名。蘇澳十八名。雨森寅五郎氏。質問同盟會費如何處置。會長答以豫定三千圓。募集寄附。不足宜羅二郡分擔。福田眞太郎氏。再質問。同盟會未創立以前之種々經費。如何處置。會長答以由庄費支出。因此一言。內藏庄民。各起反對。空氣險惡。謂三郡之築港。經費何可一郡負擔。滿場騷擾。會長無言以答。次依熊谷庶務課長勸議。蘇澳築港期成同盟會。有志所組織。而蘇澳。不可不自創立一內發人。築港速成講究會。從此爲力對當局要路陳情請願。一場致贊成。後會長宣告閉會。至午後十時餘散去。

全島實業研究
將開於湖口庄

臺灣敎育會主開之全島實業研究會。訂十一、十二兩日。開于新竹州湖口農業專修學校。當日各州及文敎局等。

園藝同好會
朝顏展覽
十六日起三日

臺北園藝同好會。主開碗花展覽會。訂來十六日起三日間。于臺北新公園事務所前。出品點數。二百三十點至二百五十點。本期會員中栽培碗花。因天候順調。一般發育頗好。屆時定有可觀者。

基隆夜學校
改築層樓
向州申請中

私立財團法人基隆夜學校自創立于茲。三十餘年。現在校舍。僅新舊兩棟。

瑞芳庄農民救濟
甘藷種無償配付
及補助除茶草工賃

基隆郡瑞芳庄。農家之不況。異常深刻。因幾向茶業。獎勵過度。本年春茶歐價慘落。業農者。總延戸數。千四十四戸。俱皆生活困難。雖只維持。者帶庄當局。爲其農民親善改良。決定對高原地帶住民六百戸。自本月十日起。每戸無償配布甘藷苗三千發。又向茶業者四百四十四戸。自一月至五月間。所指定之優良種補助除草工賃每甲三圓。

賭漢四名罰金

新竹市番子彭松。係賭博常習者。及竹郡六家庄中斗崙人黃淡。陳織外一名計四名。去五日深夜。在中斗崙張良家中聚賭。被當局檢舉。與以罰金結案。

基隆商工信組創立
十周年記念祝

基隆商工信用組合。去五日。爲創立十周年記念日。對組合員。贈呈記念品。於高砂公園。開映記念活動影片。供一般無料觀覽。編纂創立十周年史。分配各組合員。以爲記念。又是日午後五時。假大沙灣港湯。開內祝小宴。當日主事。桑原基隆市尹。顏州勸業課長。小池同產業組合長以下役員等臨席。至八時餘。各盡歡而散。開當組合。創立十周年間。各役員皆甚努力。就中理事范資勤氏。自創立當初卽就專務要職。逐年發達。健實基礎。造就組合付金殆無不良者。一般信用甚厚。目下貯金。達五十五萬四千餘圓。本年四月末日現在。利益金一萬一千餘圓。現正務於貯金利息加獎。貸付金利息降廉。以副產組使命也云。

基隆
時之記念

基隆市役所。本十日。時記念日。豫先分配關於時之金言美辭印刷物。並於市內要所。揭栽時間尊重宣傳單。又對各學校。使行左記事項。

一、關於時之講話。並適當方法。使涵養時間尊重之觀念。
一、關時尊重傳單。經兒童配與各家庭。

又對各團體。使其實行下記事項。

一、集會送迎訪問等。定時勵行。以發重時間。
二、職業能率之增進所關事項。
三、冠婚喪祭及其他習俗改善所關事項。
四、社會道德之發揮所關事項。
五、其他時間尊重。生活改善所關事項。

競渡龍舟

去八日。爲舊端午佳節。本島人方面。各家奉祭。是日被雨擾興。不見如前年。紅男綠女。成群結遊市內。然午後雨稍和。永三旗館。於媽祖宮口。旭川運河。主催龍舟競渡。兩岸乘涼觀覽者。可數千人。此後聯繼續一週間。又入夜於媽祖廟前。開演梨園。以祝佳辰云。

彰化
端午寂寞

六月八日。卽古曆五月初五日古端午節。彰化街年例皆有競渡。因數日來。乜種雨。淋漓不息。一般市面皆爲銷沈。不但市中買賣頗減。而於納涼奉仕之業。亦概停止。就中帷內市無異於前云。

選手歸來

旣報客月內渡參加本郡體育競技大會之彰化高女生林蕭兩選手。月六日午後二時歸彰。大河原校長以下敎員。及全校生徒。至驛前迎接。歸校後舉祝式。者番林生得授二等賞。蕭生得授四等之榮譽云。

詩壇

大和丸船上口占　劍亭　許寶亭

曉立船頭望。晴光遠接天。似騎鯨背上。待泛斗牛邊。羽化疑遺世。心清欲悟禪。風雲空際合。何日著先鞭。

道頓堀夜景

都市浪華擅美名。更聞道頓踏歌聲。也知客邸非燈節。此地偏開不夜城。

百貨店

高樓層出勢沖霄。酒館茶棚燕語嬌。忙裡不知身是客。隨人玩賞到深宵。

上野公園

香木捧天翔京妍。佳人新禱古祠前。可憐不忍池邊外。俯地低頭觀乞錢。

東京驛感作

往日曾從驛頭過。而今歸去感如何。長亭送別行人苦。此地離人苦更多。

五律頗佳。絕詩如百貨店。上野公園。直諷刺社會缺憾。貧富之過於差隔數。　調蘆改評

英美匯水　九日
英美匯水　三弗六七仙二分一
金塊行情　八日
上海金票　七二四兩
銀塊行情　九日

倫敦現物	一七七
同先物	一七片
紐育現物	二八仙五分
同先物	二九仙六五
大連現物	六九兩六五錢
同先物	六九兩八五錢

對外匯水　九日（臺灣銀行賣）

倫敦電信賣	一志八片一六分二二
紐育同	三一弗四分三
孟買同	一一二比留四分三
新嘉坡同	一三八圓
爪哇同	七九昏
馬尼剌同	一五六圓
上海（參着同一覽拂）	九九兩二分一　七二弗
漢口參着拂	九一兩二分一
福州同	七二圓四分三
廈門同	七二圓二分一
汕頭同	七二圓二分一
香港同	七七圓
廣東同	七七圓

本月十日より（大稻埕）太平町三丁目大通り
內臺聯合廉賣店開設
愈々本日より內臺融和を計るため二十五店の合同一店を開設致しました
是非一度勉强振りを御覽下さい店內には全地球百貨豐富取揃へて皆様を御待ちして居ます
店中には魚釣場の設備も有ります
內臺聯合廉賣店
國松井吳服店出張販賣
電話二七八四番

不論何等料理
皆可使其美味
調味之素
全島有名食料品店販賣之
台北　發賣元